大公報

Ta-Kung-Pao
(L'Impartial)
SHANGHAI
CABLE ADDRESS: TA-KUNG-PAO

上海 愛多亞路一八一號

第一萬二千二百零一號

中華郵政特准掛號立券總包寄遞之報紙

今日本報外埠三大張本埠另加增刊一大張

介紹標準國貨

吳鐵城題

中國人用中國貨　中國人銷中國貨

收費低廉　效力宏大

歡迎參加　詳章備索　(第卅二號)

五洲固本皂

質料純淨　去垢耐用　洗衣皂中著名國貨

亞美老牌

惟一國貨

無線電

設計準確　堅固耐用

備有各種出品

詳細圖說目錄

並附實用圖表數十種索閱請附郵五分

設有函購股　專為各地顧客服務

上海江西路三二三號亞美公司

(滬638)

老牌國貨

三星蚊香

盒蓋可換贈品

燃點一盤，蚊蟲絕跡！

全國各埠均有經售

上海中國化學工業社出品

亞浦耳電風扇

清涼愉快　消暑妙品

中國亞浦耳電器廠出品　上海遼陽路六十六號

全國總經銷　中國電扇聯合營業所　上海福建路四九五至四九七號　電話九六四五四～九六五六○

註冊商標

大中華車輪胎　雙錢牌橡膠鞋

工料超製絕倫　永著獨一無二之信譽

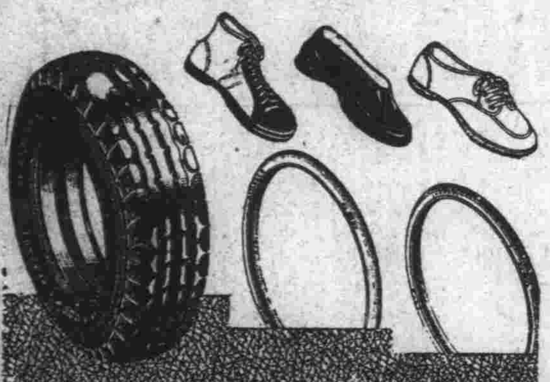

大中華橡膠廠興業股份有限公司

[illegible]

龍虎商標　完全國貨

人丹

家居旅行　必不可少備

中國人應服中國人丹

酬應……消食醒酒
治事……提神健腦
旅行……辟瘟防疫

上海中法大藥房　總發行

天利家用阿莫尼亞

是萬能的家庭清潔劑

少量天利家用阿莫尼亞倒在水裏用以洗澡，確是奇異的美妙；洗時汚垢易去，洗後爽身，不像用肥皂洗後黏澀不爽。

詳細說明　隨瓶奉送
用法簡單　和水即可

TIEN-LEE'S HOUSEHOLD AMMONIA

上海天利淡氣製品廠　應時代需要的偉大貢獻

國內各大公司藥房均售

尷尬天氣的適當處置

蓋棉被，太熱！蓋單被，太涼！有墊被，太熱！沒墊被，太涼！

求兩全之計，如何辦是好呢？

祇要向上海南京路三友實業社買條毛巾被，蓋也好，墊也好，舒舒服服，得賴以調劑體溫了。

國信銀行　儲蓄部

本部會計獨立，保障穩固，辦理活期、定期、整存整付、零存整付、整存零付、存本付息、分期付款各種儲蓄，利息優厚，手續便捷，定章詳細，承索即奉。

上海漢口路四二二號

電話九三二九六號(轉接各部)

中國國民黨上海特別市執行委員會通告

執字第366號

為通告事查六月十六日為總理廣州蒙難第十五週年紀念日本會定於是日上午十時在本黨部大禮堂召集各界代表舉行紀念大會除分行外為特通告希本市各機關各團體各學校各級黨部各推代表二人備函參加並一律懸旗紀念為要特此通告

中華民國二十六年六月十五日

中華書局

三月份初版新書

止底月六　特價七折　共二十九種

類別	書名及編者	定價	特價
教育	學校兒童心理衛生　胡繼藩譯	$.80	.56
	國防訓練小學工藝教材　許劍盦・姚家棟編	.20	.14
社會	農村社會學導言〔中華百科叢書〕言心哲編	.45	.315
藝術	清二十家畫梅集冊〔珂羅版印〕連史紙綫裝	2.50	1.75
	曲作與理樂　金仕唐譯	.60	.42
自然	巴斯德傳　丁柱中譯	1.50	1.05
	物理實驗　別蕾發著・雷蕾・倪爾密　心雪・袁・康・維・王譯	.60	.42
	化學幻術　劉逸生編譯	.20	.14
應用	嬰孩養育法〔常識叢書〕陳崇龍編	.35	.245
	中國茶業〔現代經濟叢書〕朱美予編著	45	.315
語文	中學生作文典　郭墨白編	.80	.56
	所羅門王的寶窟〔韋氏英文補助讀本〕M. West重述	.35	.245
文學	滄浪詩話箋注　胡才甫箋注	.55	.385
	小學教員〔中國文藝社叢書：戲劇〕鄭延穀譯	.60	.42
	域外小說集〔現代文學叢刊：小說〕周作人譯	.55	.385
	現代中國女作家創作選〔現代文學叢刊：小說〕雪菲編	.60	.42
	大波〔現代文學叢刊：長篇小說〕李劼人著　上卷	.60	.42
	獨身者〔現代文學叢刊：小說〕陳翔鶴著	.50	.35
	暴風雨前〔現代文學叢刊：小說〕李劼人著	.75	.525
	成名以後〔現代文學叢刊：小說〕王家棫著	.45	.315
	唐宋十大家尺牘　四册	1.00	.70
	詳註通用尺牘〔改訂本〕	.40	.28
	新青年書信　李守東編著	.50	.35
	精選英語短篇演說集　D. L. Sererty 繆廷輔編	.35	.245
	日記指導　張匡・周閬風編	.25	.175
史地	二十四史傳目引得　梁啓雄編　精裝	1.50	1.05
	西京〔都市地理小叢書〕倪錫英著	.20	.14
	青島〔都市地理小叢書〕倪錫英著	.20	.14
	廣州〔都市地理小叢書〕倪錫英著	.18	1.26

◆外埠函購另收郵費照定價之一成◆

(丁290)

良友文學叢書

歷史最久　銷路最廣　編選最精　裝釘最美

趙家璧主編　布面精裝本　一律售九角

野火

良友文學叢書之卅八　魯彥創作

野火是魯彥先生最近脫稿的長篇小說。作者寫長篇，這是第一次，但卻達到了驚異的成就。作者用十八萬字給我們展開了動亂時代中江南農村的姿態，這裏有的是同情和熱淚，有的是眞實和深刻，……作者在本書裏一次顯露了他雄偉的氣魄。這不是一本平凡的書，是一首偉大的莊嚴的史詩。

煙雲集

良友文學叢書之卅七　茅盾作

茅盾先生的短篇小說，年來產量不多，所以各刊物編輯，均極珍視。本集包含最近一年中在各主要文藝刊物所發表的短篇，如煙雲，大鼻子的故事等。其中水藻行一篇，是作者為日本改造雜誌所特寫，國內從未發表。

預告

張天翼作　在城市裏（三十萬字大長篇）　良友文學叢書之三十九

曹禺編譯　戲（獨幕劇集）　良友文學叢書之四十

上海北四川路良友圖書印刷公司發行

圖畫智識叢刊

半文半圖・道林紙印　彩色封面・每種二角半

西班牙的內戰

夏征農著

西班牙的內戰，誰都知道不是單純的內政問題，作者用了正確的目光分析內戰發生的原因，敍述戰事暴露雙方的背景。附戰事圖冊餘幅。

辛博森夫人事件

化青作

本書敍述前英皇愛德華八世和辛博生夫人間桃色事件的始末，當還對有情人終成眷屬的時候，本書更有一讀的價值。附關係照片三十餘幅。

蘇聯新憲法

鄭盧舟著

蘇聯宣布新憲法了，這對於反對和擁護蘇聯的人，同樣是件值得研究的事情。本書作者用了客觀的目光把蘇聯憲法分析批評，語語中肯。附圖卅餘幅，均有關蘇聯之建設情形。

良友文學獎金

$50000 得獎小說

本公司去年舉辦之第一屆良友文學獎金，經聘請蔡元培、郁達夫、葉聖陶、王統照、鄭伯奇五先生擔任評判，獎金五百元，為左兵先生及陳涉先生所獲得。原稿經作者略事修改後，現已印成出版。初版印數不多，讀者欲購從速。

天下太平

左兵創作　十六萬字長篇，四百餘頁　紙面精裝本，每冊一元。

[illegible]

像樣的人

陳涉創作　十三萬字長篇，三百餘頁　紙面精裝本，每冊七角。

[illegible]

文學叢書特大本

兩種七折特價　(上海總公司)

畸人集

張天翼作　實價一元八角　特價一元二角六

從文小說習作選

沈從文作　實價一元六角　特價一元一角二

中篇創作新集

每種二角半　已出十種

草明：絕地——寫一個賣白粥過活的貧苦女子，當她所棲息了幾年的草棚被收歸時，她經過了一度的努力，終於決然地離開她的故居和她的朋友了。

葛琴：窰場——以一九三○年——一九三五年江南某窰場為背景，寫一個暴發戶由暴發而淪落的過程。

羅峯：歸來　周文：在白森鎮　艾蕪：春天　舒羣：老兵　歐陽山：鬼巢　奚如：懺悔　白塵：泥腿子　蔣牧良：旱

現代散文新集

靳以編輯　每種三角　已出四種

方敬：風塵集——方敬先生是一位謹嚴的散文作家，他不輕易下筆，若有所成，都是深刻的描繪。風塵集便是他第一本結集。

嚴文井：山寺暮——作者雖然有一點陌生，可是他那敏銳的感覺，流利的文筆，會引起每個讀者的愛好。所寫的事物，正是一些人所習見的，只是他用異樣的角度來觀察，來描寫，把大地渲染得更廣大了。

巴金：短簡　盧焚：黃花苔

鳳

予且創作　每冊八角

作者繼「小菊」以後的第二個大長篇。都二十餘萬字，前曾連續刊載於「小說半月刊」，極受讀者歡迎，最近出版，售價八角。

四十一

特印插圖本　蘇聯拉甫列涅夫著　曹靖華譯　每冊洋五角

第四十一是蘇聯文學作品中的一塊里程碑，讀過本書的人都覺得本書是以革命與戀愛做主題的最理想的作品。本書附精美全幅插圖二十幅，米色黃道林精印，封面精裝燙銀粉，美麗無比。附前記及作者所特寫之序文。

山村一夜

葉紫創作　每冊三角

葉紫先生的「星」出版後，批評家對於作者的藝術，推崇備至。大公報文藝欄即將為本書出版一個集體批評的特刊。本書為作者最新短篇集，包含偷蓮，魚湖上，校長先生及山村一夜等六篇，售價三角。

演技六講

鄭君里譯　每冊四角　蘇聯波里士拉夫斯基原著

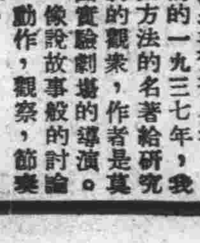

當話劇運動風起雲湧的一九三七年，我們貢獻這部關於演技方法的名著給研究話劇的人和愛好話劇的觀衆，作者是莫斯科藝術劇場和美國實驗劇場的導演。他用了有趣的方法，像說故事般的討論到一個演員在情緒，動作，觀察，節奏，性格各方面的訓練。譯者已從事戲劇運動近十年，譯筆忠實流暢，本書敢稱為名作名譯。

基本工具書人人必備
比較原售價不及半數

本月底截止
請早採購

★	正續編三冊	正編二冊	續編一冊
定價	七元五角	五元	三元五角
特價	五元二角五分	三元五角	二元四角五分
比較原定價	便宜六元七角五分	便宜三元五角	便宜二元五角五分

國內掛號郵費每冊二角三分

樣張備索
商務印書館印行
全國書店均有發售
455

中國科學社出版

科學 第廿一卷第六期 要目
社會科學與自然科學之性質的比較……朱亦松
歡迎丹麥物理學家玻爾來華……余潛珍
棉作花冠之色素及其變色……兪淑鑭 戴以堅
△國內外科學新聞五十三則
△科學書報介紹九則
植物園之設施概論……蔣希益
礦物學研究之演變史……胡伯素
間腦中之分泌……歐陽翥
△科學研究提要十則
每月一日出版△零售每冊二角五分國外二角五分預定全年十二冊連郵國內三元國外五元

科學畫報 銷行最廣之通俗科學半月刊
第四卷第廿二期（六月下期）要目
函數觀念的應用……趙元任
防毒器械……孟心如
如何印刷大量的雜誌……楊孝述
海豹的保護與捕獵……孫蓮汀
怎樣測量星的大小……于潤會
黑夜照相……裴鉄
神怪的肺魚……奚湘海
砂……王常
液體的奇怪行爲……嚴希純
衣服怎樣被蛀虫毀壞……宋育季
△理科教材△科學新聞△小工藝
△婦孺科學讀物△讀者信箱答案
本報每月逢一日及十六日出版△零售每冊二角△預定全年二十四冊國內四元四角香港澳門五元一角國外六元五角五分△各地書坊郵局報販均有代售

科學的民族復興
編著者 竺可楨 盧于道 張其昀 孫本文 李振翮 呂炯 劉咸 吳憲 許世瑾
◁精裝一元二角　平裝八角▷
全書內容分十一章
（一）中華民族之史的觀察
（二）中華民族之地理分布
（三）中華民族與氣候的關係
（四）中華民族的特性及其與其他民族之比較
（五）中華民族之人種學的檢討
（六）中國人腦及智力
（七）中華民族的血屬
（八）中華民族的營養
（九）中華民族之健康
（十）中國人種之改良問題
（十一）結論
中國的積弱，病根雖多，可是民族的萎靡，卻是病根的病根。本書的觀點，是用生物學的方法來檢討民族復興的工作；並且乘着謹嚴的科學規律，實事求是，不作空談。作者都是各科專家，以他們權威的見解來指示，可說是討論民族復興問題的空前偉著；凡屬有心人，都該人手一編。

中國科學二十年 劉咸選輯 全一冊三百三十頁 每冊國幣伍角
我國振興科學，研究成績之表現，雖不過近廿年所有事，然關係之大，爲有世界眼光之學者所重視。本書收集論文二十五篇，分述各學科廿年來在中國之進展狀況。凡留心中國科學事業者不可不讀。

戰事工程備要 德國Zahn著 沈怡譯 精裝布面六角 紙面五角
工程界，軍界，及凡熱心國防者必備。本書分四編：第一編野戰築城。第二編渡河法。第三編爆炸。第四編障礙物。挿圖一百七十二幅。對於戰事工程的基本知識與技術，詳備無遺。

實用水力學 Bundschu著 李儀祉譯 八角
中學適用化學方程式 魏嵒壽編 五角
洗濯化學 Harvey著 郭仲熙譯 三角
高等化學計算法 蔣拱辰編 壹元
農業土木學 樊明初譯 三角半
宇宙建設學說 宇冰本論 李儀祉譯 二角
家常科學 每冊九冊 楊孝述 胡珍元編 每冊一角
化學遊戲 王常編 二角
昆蟲通論 張巨伯 王啓虞編 五角
家庭實用 植病叢談 王鳴岐 王伯宗編 五角
人造絲 張澤堯譯 二角
英國皇家學院通俗演講 電 六講 Prof. Bragg著 楊孝述譯 一角二分

中國科學公司增設第三印刷分廠啓事
本公司爲便利顧客起見特添置設備增設第三印刷分廠此後如荷惠顧或仍與本公司接洽或就近向第三分廠接洽均當竭誠歡迎
●總公司 福煦路六四九號 電話七四五七七
●第三印刷分廠 北四川路八五一號後進 電話四〇四六六

中國科學圖書儀器公司謹啓
（簡稱中國科學公司）
上海福煦路六四九號

中學生文藝
中學青年文藝創作的攻錯石（一九三六年本）
一九三〇年本　一冊　六角
一九三一年本　一冊　六角
一九三二年本　一冊　六角
一九三三年本　一冊　六角
一九三四年本　二冊　各六角
一九三五年本　二冊　各六角
一九三六年中學生文藝季刊合訂本　全二冊　各六角
開明書店出版

婦女共鳴 第六卷第五期目錄
〔照片〕家庭佈置法　女兒─劉淑英：劉鐵夫　奮鬥的母親（續三期）
〔每月評話〕怎樣紀念革命的五月……林主席　「五九」……莊靜　母親節……逸雲　五月的話……志明
〔實生活〕首都貧民婦女生活……進揚　安慶的女傭工……毛桃　牛春野母親一天的工作……韻韶
〔紀事〕塞外勞軍記（續四期）……陳逸雲　附挿圖（四幅）　掃墓記……孫文湘　瞎子算命（詩）……雲兒
〔論壇〕中國婦女勞動問題……蔡爾彬　從母親紀念日來談談母親問題……兪松汶
〔新聞〕一月來中外要聞簡錄
我們爲什麼要訓練女傭……莊靜　國際婦女運動……范映霞　倚門的慈影……怨紅
〔漫談〕野蠻的自由……曙山
〔史料〕一個明末壯烈女子……力麥
〔文藝〕生路（續四期）……完
婦女共鳴月刊社 社址南京成賢街六十三號
代售處全國各大書店 定價每冊一角全年一元

謝啓

本月十四日先考俊夫府君設奠之期辱荷親友高軒過投來珠玉頓增蓬華光輝奠以酒漿妥慰魂魄頻叨鼎惠莫報私衷力綿禮簡恕招待之不週義重情殷當歿存之永感特登報端藉鳴謝忱

棘人 顧錫文 鶴齡 稽顙

公務員生活 卷一 二期出版
各省市各大書局均有出售每冊一角二分 優待定閱全年連郵祇收國幣二元
公務員生活刊社 上海蒲石路蒲石里十九號

第七回避暑
日本觀光視察團
日本萊茵 富士五湖等皆爲風景優美之避暑勝地
觀察：神戶 京都 名古屋 東京 日光 箱根 熱海 大阪 長崎等實業繁盛之大都市
歸滬：七月廿六日 返滬：八月十一日（十七天）
全費：甲組國幣三百廿五元 乙組二百四十五元
迎學界集團參加 本團訂有特別優待辦法 誠爲學界暑假渡日視察之絕好機會也 費用經濟 招待懇切
經驗豐富東亞唯一之中日旅行機關
日華旅行社 經理山岸 華人陸元春
地址：上海吳淞路四百二十二號 電話：四二六九一號 遊覽：日本阿勒伯山

民生實業公司
民族輪准六月十七日星期四晚牌開往
南京漢口宜昌
行駛穩快 飲食清潔 由宜至渝 有船轉運 給位舒適 招待週到
售票及問訊處 寧波路一八〇號 電話九三二三〇
船泊南市十一十二號碼頭

民生實業公司
民本 民風 輪准
六月十六日星期三晚牌
六月十七日星期四晚牌
直放重慶
京漢宜萬埠停靠上下客人十日到重慶 統艙亦備有舖位 另取費並供給菜飯 申渝均有旅客服務員在碼頭照料客人
客票問訊處 寧波路一八〇號 電話九三二三〇
船泊南市十一十二號碼頭

國營招商局船期廣告
江 新快輪准於六月十六日星期三晚開往漢口沿途各埠均靠本輪電話八三二六〇
江 華快輪准於六月十七日星期四晚開往漢口沿途各埠均靠
海 新江天快輪准於六月十七日星期四下午五時開往鎮海寧波本輪電話八三三五五
海 晏快輪准於六月十六日星期三晚開往溫州
海 大利南快輪准於六月十七日星期四上午五時開往汕頭香港廣州
海 貞快輪准於六月十九日星期六上午十時開往汕頭香港廣州
船期問訊處上海外灘九號招商總局客票處電話一〇一九七

立德油廠對白象牌椰子油用戶緊要通告

本廠所出白象牌椰子油質潔淨久爲各界所樂用乃邇來傳聞本廠數月來所出白象牌椰子油發現品質不淨本廠深爲詫異查本廠素具信用對於製造及精煉方法均極優良所出椰油向稱上品精使惠顧諸君能有優良製皂之原料凡中外各廠會經購用者無不有口皆碑茲外間竟有白象牌椰子油較次之說定係冒用白象牌商標之物在市混充或因以圖利或有意破壞本廠信用希圖魚目混珠欺朦用戶特此通告各用戶嗣後如遇白象牌商標油桶所裝椰子油再有上項劣質油品發現者請立即以書面報告本廠一面速向原賣戶嚴重交涉事關本廠信用及各用戶切身利害務請各用戶隨時注意不勝感禱

吳德源號緊要啓事

本號近日承客戶亞洲皂廠訂購大昌新油廠出品紅獅牌椰子油散油三十担同時由該客戶交來立德油廠白象牌空桶十只以供裝油本號不慮有他遂將空桶交大昌新油廠裝畢後用卡車運出詎意當車駛至中央造幣廠附近時被立德油廠職員誤會以致雙方發生糾葛後幸得中人居間說項雙方始互相諒解此事原因純係本號之過失殊深遺憾除口頭向大昌新油廠道歉外特將經過事實登報宣明俾便週知

大昌新油廠啓事

本月八日下午一時本廠賣予客戶紅獅牌商標椰子油卅担由該客戶以立德油廠白象牌商標空桶十只來廠灌取本廠未加注意即行灌入裝車出廠當駛至中央造幣廠東首時被立德油廠扣留送局竊思本廠雖非有意出此但疏忽之責實無可避故特挽曹莘畊先生向立德油廠表示歉意此啓 二十六年六月十四日

原委當承該廠諒解本廠除告誡本廠員工以後注意勿再發生同樣事件外特向立德油廠表示歉意此啓

上海郵政管理局招商投標承辦永嘉（溫州）郵局新屋內衛生及電氣設備工程通告

一、投標人須執有當地營業執照並須備具曾經承辦該項工程每種價值一萬元以上之證明書
二、投標人須於六月二十二日前先至本管理局呈驗營業執照並開具資格經歷清單聲請登記取閱投標細則
三、登記後經通知審查合格者得領取封套標函估計單及工程圖說合同規範等項隨繳圖樣費衛生設備每家一十元電氣設備每家二十元（此項圖樣費開標後發還）
四、投標人須繳納投標保證金衛生設備每家五十元電氣設備每家五十元其詳細辦法悉照投標細則辦理工程保證金由郵局代存指定銀行照活期生息
五、標函（所投何種工程應於標函封面註明）須於七月六日上午十二時以前投入本管理局標櫃並於七月九日下午三時在杭州浙江郵政管理局當衆開標郵局對于標書有自由選擇之權中標者應於收到通知書三日內赴杭州浙江郵政管理局簽訂合同逾期則另選他人承攬
六、投標人因估價所需之費用應由投標人自理郵局不負償還之責
中華民國二十六年六月十六日
上海郵政管理局

中國國貨聯合營業公司為國貨推銷南洋通告本外埠國貨工廠啓事

本公司爲擴充國外市場推展國貨銷路起見業與新嘉坡中國國貨商行訂立合作契約經銷國產機製品手工藝品及土產品凡國貨工廠或出品人有意將出品向南洋推銷者請於每日下午二時至五時攜帶樣品樣本說明書價目單等件至本公司業務組接洽可也特此通告
總公司上海天津路二二四號電話九一〇六〇電報掛號九八七四

林語堂 陶亢德 主辦
宇宙風
第四十三期夏季特大號出版
特價每冊角半 預定全年二元

林庚：文學的需要
憾廬：住屋與文學
林語堂：自由並沒死
徐訏：談中西文化
沈有乾：不記日子的日記
周作人：關於酒誡
華君武：上海人的苦惱（畫）
問筆：談尊嚴
甘永柏：荒涼的秋
老舍：五月的青島
謝冰瑩：板壁上的標語
華五：英國的漢學家
老向：被搜記
趙望雲：禿子的故事
羅念生：端陽
老舍：駱駝祥子
戴望舒：從蔚聯河來
趙景深：說岳全傳

◎有趣味有價值的讀物
宇宙風合訂本 一二三集 每集元半 合購二集以上每冊一元
周作人著 瓜豆集 精裝九角 平裝七角
北平一顧 五角
日本管窺 五角
鴉片今昔 四角
遊山日記 三角
她們的生活 二角
貪官污吏傳 二角

即將出版 某國人在中國

上海愚園路愚谷邨宇宙風社
全國各大書店均有經售

本報代收川災捐款報告 第四十九號

怡記十元　羅時金鏞一元　省立上海中學初中一年級乙組九角　張鴻熾五元　姜盛菊梅二十元　姜守才二十元　姜周亦琦二十元　鄭澧堂二十元　唐慧英周佩珍魏順媛朱秀芬周鳳英王麗珍周勤懋謝達夫合八角　九牧堂林十七元五角　大鵬油墨廠十元　玉山內地會基督徒五六老叟三百元　上海紡織印染廠全體職員一百元　祁雨蓀一元　吳遺德一元　徐太太二元　保赤氏五元　應濟民十元　民生實業公司上海分公司三十元　李居林一元　南京市立竺橋小學三十元七角八分　曹佩玉五元　潘潤祥五角　胡家騏五角　盧志平五角　周立齋二角　王福來五角　無名氏五角　旗昌鏞表行二十元　津浦路臨城職工子女小學一年級仁組二元八角三分　民生實業公司貨棧職工席資十四元　旅浙川人川災救濟會經募計　李石安五元　黃佑川五元　劉長庚二元　吳景時二元　無名氏一角　程浩其一角　王祖淼四角　金通二五角　王公舘六角　陸斐園四角　朱德文一元　許士馥一元　宋廷幹一元三角三分　汪效勤一元零二分　卜根生二角五分　蔣璈四角　沈煌五角　姜欽華五角　潘延鴻四角　張家仁二元　陶啟文五角　金學安二角　錢步聲二角　葉家駒四角　徐慕達四角　彭蓮冊三角　高維法二角　沈宗泰四角　黃振民一元　祁紱卿二元　陳觀深二元

陳元章二元　金本立四角　南登峯二元　李傅達二元　胡子川一元　姚延寧一元　姚公舘二元　許士驊二元　聶士傑一元　李瀚二元　陳梟二元　顧迺智二元　李厚山二元　張遠新二元　唐永健二元　任傳爵一元　陳樹藩一元　潘文淮一元　周乃武五角　狄明星一角　周四祥二元七角（共六十三元）

昨今二日共收七百十八元零一分連前共收三萬九千八百四十九元六角一分六厘除前已匯朱子橋先生二千元交四川省銀行轉匯重慶五千元交存聚興誠銀行二萬元俾川災救濟協會隨時撥用外結存一萬二千八百四十九元六角一分六厘正第四十八號報告結存尾數六厘誤刊八厘特此更正

本報經收指捐川省災童捐款報告 第一號

葉恭綽一百元　徐家丞一百元
本日共收二百元正

社評

論文事善後

陝事解決與籌備國大之期間，爲民國政治上結束過去開拓將來之一重要階段。而此一階段之時機極寶貴，關係極重要，一切須細心籌畫，努力處理。其關於軍事者，曰軍事善後，茲或處理就緒，或正在進行，姑不詳論，而專論關於文事之問題。

文事善後，新名詞也，顧既有軍事善後，則文事善後之詞，可以成立，並應單獨考量。吾嘗思之，可分三部分研究。

第一·結束與法律有關之諸問題。十年以來，防止反動與內亂，爲司法上之主要工作之一，其最大對象爲共黨問題。此在共黨赤化暴動期間，誠不得已也。惟今日則客觀情勢，完全變更。共黨問題，大抵不遠期內，將有合法的適當的解決。夫共黨問題者，民國政治之癌也。此症既消，百病易治，有不少聯帶之問題，自應準備速求解決。如大赦政治犯問題，中央早有提案，政治犯案件，本以共黨爲多，將來共黨部隊改編受命之日，則過去因思想或宣傳而犯罪之文的分子，政府自將與以自新之路，又如反省院制度，本爲感化共黨青年而設，共黨問題既解決，則此制度之必要不存。凡此皆目前處理文事善後當然應迅加考慮之問題也。救國聯合會問題，爲一獨立問題，不能與共黨混爲一談。然其最受嫌疑者，亦正因其主張停止剷共。今共黨轉變，問題解決，則此項嫌疑，亦自消釋。吾人深知中樞當局之方針，爲呼籲全國團結，建國自救，而此方針正爲全國一切人所祈求。故自大勢推論，今後除漢奸賣國罪在不赦以外，將不見有反動的犯罪之發生。因此之故，不但過去之政治犯思想犯諸問題應考量解決，且過去因防止反動保衛治安而設之單行法令，今後亦將漸無其必要，而一切以普通法律處理之爲已足也。

第二·研究與保障自由有關之諸問題 迄今春爲止，國家實未脫離軍政時期，過去且曾陷於緊急狀態，政府爲保衛國家基礎之計，其種種工作，異常吃力，各都市之偵緝防範，其困難有出常人想像以外者。雖然，凡事有利有弊。法令設施，不嚴則無效，嚴則易流於干涉自由，感情上，事實上，往往發生摩擦。中國民族之精力感情耗於自己摩擦中者，實不少也。今者內亂結束，國基大定，此正一新民志之時機。吾人以爲應速由兩方面考慮。其一：關於糾正一部分之思想感情，宜專用積極的勸導感化之方法，而不重消極的防遏取締之手段，今日最大多數國民，皆有健全之思想，具純正之感情，或尚有最少數認識歧異者，亦無礙大勢，且果能親切勸導，當可無形感化。其二：應務保障個人自由。換言之，過去政治犯且將赦免，則今後非萬不得已之緊急事件，對於言論行動之取締，概宜寬大。吾人以爲中央宜速新訂標準，對各地黨政軍機關，加以指示。即在新的政治情勢之下，何者爲犯罪，何者爲不犯罪，何者有嫌疑，何者非嫌疑，在何程度性質，須加干涉，

【以下轉第三版】

馮副委長今赴廬山
汪主席到滬劉航琛返川
何廉周炳琳昨飛廬謁蔣

【蕪湖十五日下午九時發專電】馮副委員長十五日午自巢縣原籍乘淮南專車抵裕溪、二時過江來蕪、原擬轉輪赴潯、登廬山、因無江輪、改十六日前往、在蕪湖醫院住宿、接見各中校校長、各中校學生定十六日晨集合請訓、各界並舉行歡迎會、

【南京十五日下午十一時發專電】行政院政務處長何廉・教次周炳琳、定十六日晨飛廬山謁蔣委員長、廬山談話、將分政治・經濟・教育三組舉行、每組時間約爲一星期、又行政院秘書處十五日分函各部會署云、奉諭本年暑期、定自七月一日起、在廬山辦公、七月第一星期二本院院會、即在廬山開會、各部會署在廬山辦公地點及派往廬山辦公人員名冊、限於本月底前呈報本院備查、

【本市消息】汪主席於前晚十一時偕同中政會副秘書長曾仲鳴乘坐夜車離京來滬、昨晨七時抵眞如下車、當即逕返安和寺路私邸休息、汪主席此次係應上海各中學生之請、來滬演講、並擬於今日延醫檢驗身體、然後再行返京、大約赴廬之期、當在本月月底或下月月初云、又四川財政廳長劉航琛、奉劉湘之命、代表東來、商陳關於川康軍政整理問題、日前由京抵滬、勾留三日、業於昨晨六時三十分乘歐亞機離滬返川、當日下午即可抵蓉、向劉湘復命、尙有負同樣使命東來之該省建設廳長盧作孚、亦已定今晨乘中航公司機返川云、

【中央社西安十五日電】劉航琛十五日下午一時十五分由滬乘歐亞機飛抵西安、下機午餐後、二時乘原機飛蓉、據劉在機場語中央社記者、自中央決定整理川康軍事方案後、本人奉劉主席命、代表東下謁蔣委員長、陳述竭誠擁護中央及敬謹接受整軍方案之意、蒙委座接見、結果圓滿、將對川康將領擁護中央之意志、愛護國家之忠誠、頗爲嘉許、在廬公畢、即晉京謁何部長請示、並商整軍具體方案、大致已有決定、現僅待中央派定軍政大員蒞川主持、關於軍事方面、何部長決親蒞川主持、政治方面、張羣或吳鼎昌尙未決定、此次中央整理川康軍事、在川康軍本身、使不健全而成爲健全、在國家則統一軍政軍令、充實自衛力量、現川康將領已數度表示竭誠接受、熱烈擁護、一俟中央大員蒞川、整軍即可順利實施、前途至爲樂觀、本人因東下任務已畢、返川覆命、至劉湘劉文輝於整軍會前是否入京一行、尙未決定、

【成都十五日下午十一時發專電】劉航琛抵蓉、鄧漢祥旋即往晤談甚久、劉于晤鄧後即赴劉湘私邸報告此次謁蔣經過、及中央各方情形極詳、

行政院會議決定
鄒敏初撤職查辦
通過災荒根本救濟辦法
湘鄂贛邊區設立政治局
交通等大學移教部管轄

【中央社南京十五日電】行政院十五日晨九時開第三十七次例會、出席吳鼎昌・王寵惠・陳樹人・吳忠信・何應欽・俞飛鵬・劉瑞恒・張嘉璈・王世杰、列席陳季良・鄒琳・陶履謙・秦汾・魏道明・何廉、由王外長主席、

報告事項 (一)教部王部長呈擬各省縣市清理教育款產辦法、請通令遵照案、(二)內政部蔣部長・實業部吳部長會呈天津濟案自來水公司因增加股本、呈擬修正該公司章程、請鑒核備案案、

討論事項 (一)內政・財政・實業三部振務委員會呈、爲遵令會擬各省災荒根本救濟辦法、計分防災救災兩部分、請核定案、決議通過、(二)內政・軍政・財政・實業・教育・交通・鐵道七部、及蒙藏委員會・衛生署・審計部報告、甲、各國營事業機關二十六年度營業概算、限各主管機關於本年六月底以前、以概算書一份送主計處、以概算書一份連同計劃書送行政院、由主計處於七月底以前會同行政院・財政部・中央財政專門委員會審核、彙送中央政治委員會核定、自二十七年度起、應依法令規定、與普通概算同時編送、乙、行政院各部會所管專科以上各學校、除軍醫學校外、其餘如交通大學・吳淞商船專校・稅務專門學校等、一律移歸教育部管轄、其移轉辦法、由教育部與原主管部會商定之、各該校經費預算、改列教育文化費類、丙、中法大學等、凡各庚款所設用之教育文化機關、皆應由教育部統一辦理、並每年度末必詳報收支項目備核、由行政院召集庚款機關聯席會議研究實施辦法、丁、財政部臨時支付及津貼各處款項、應隨時商請主管機關補辦預算完成程序、上列四項辦法、請核定案、決議通過、甲乙兩項送中央政治委員會、(三)財政部孔部長呈送京市短期庫券條例及還本付息表、請核示案、決議通過、(四)內政部蔣部長・實業部吳部長會呈、請以本年九月一日爲農倉業法施行日期、以資遵守案、決議通過、(五)軍事委員會函送湘鄂贛邊區設立特別區臨時政治局辦法大綱及暫行組織規程、請查照辦理案、決議通過、呈國府備案、並行知內政・財政・軍政・教育各部及湘鄂贛三省政府、(六)內政部蔣部長呈擬致祭公葬墓園典禮草案、請鑒核令遵案、決議修正通過、(七)內政部蔣部長呈請修正公祭禮節、擬具修正案請核示案、決議通過、(八)軍政部何部長呈請設置屯墾一科、辦理籌備移兵屯墾事宜、擬訂屯墾科編制職掌草案、請鑒核轉呈備案、決議准予備案、並將馬政司改爲墾牧司、(九)國府交議、追加二十五年度國家普通經臨歲入歲出第二次預定預算書案、決議通過、咨立法院、

任免事項 (一)決議廣東省政府委員鄒敏初、觸犯官規、應予撤職查辦、(二)決議國立四川大學校長任鴻雋呈請辭職、應予照准、(三)軍事委員會函請將陸軍第三十六師步兵一零八旅長楊光鈺與陸軍第二十四師步兵第七十旅長彭戰先對調案、決議通過、(四)軍事委員會函、駐德大使館陸軍武官酆悌、另有調用、請予免職案、決議通過、

冀察國選
積極進行
宋哲元將任指導員
戈定遠昨赴廬謁蔣

【中央社南京十五日電】冀察平津四省市國選事宜、現正積極進行、各該省市選舉總監督、已先後呈報就職、國選總所頃復呈請國府、簡派宋哲元爲該四省市國選指導員、俾就近督令指導、

【中央社南京十五日電】戈定遠十五日晨自滬公畢抵京、當由京乘中航機飛潯、轉往牯嶺謁蔣委員長、將代宋哲元報告冀察政務、

各省災荒救濟辦法

【中央社南京十五日電】振務委員會會同內政財政實業三部擬具之各省災荒根本救濟辦法、已經十五日行政院例會通過、原文如次、

救災事項

(一)辦理急賑、査救災準備金制度中央及各省均經分別實施、此後每年度編製預算時應將該項準備金額依法列入、各省發生災害、即由省政府先就省救災準備金、依法動支、分別振濟、如因災重不敷分配時、再行呈由振務委員會査明實況、依法動支、中央救災準備金酌核配振、再不敷時、應責成各該省自籌款項、會同振濟、本年四川河南貴州等省急振、均經依照辦理、至急振方法、或購放糧食或散放現款、必要時辦理收容所及粥廠、應就各該省實際情形、隨時斟酌辦理、

(二)推行工振、凡已興辦或擬辦之鐵路公路水利以及其他土木工程、能利用災民施工者、應儘量容納災民作工採用以工代振辦法、(本年豫省災振即擬于洛葉洛鞏洛孟儼萱四公路實施工振、川省救災辦法亦已由院決定行知省政府遵照工振原則、切實推行、)査近年各省建設事業、需工甚多、其初步土方工程、災民自克勝任、擬請由院函知全國經濟委員會・鐵道部・及主辦機關注意、一面通令各省市政府、於災患發生時、即須切實推行、並應隨時呈報備核、

(三)辦理農貸、各被災省份災患疊乘、農村凋敝、民鮮蓋藏、所有耕牛農具種籽等項、極感缺乏、農民爲求自力更生起見、需要貸款、自極迫切、應由實業部令農本局、財政部令中國農民銀行、參酌實況、分別擬具農貸辦法、籌撥的款、會同地方政府切實辦理、並由農本局與各被災省份政府商洽、于適當地點、設立合作金庫、辦理農業貸款、

(四)舉辦平糶、各該被災省份災祲之餘食糧多感缺乏、除由各被災省份依照中央頒行之『各省市舉辦平糶暫行辦法大綱』、切實舉辦外、應由實業部令農本局與各被災省份商洽籌設農產運銷倉庫、代爲購運食糧、辦理平糶、並由財政部令糧食運銷局派員前往會同籌辦、

(五)散放積穀、各被災省各縣中、如已辦有積穀、應由省政府斟酌情形、令飭各該縣迅將原有積穀妥爲散放、並仍于秋收後、依照院頒『建倉積穀辦法大綱』、積極籌募存儲、

(六)減免災區賦稅、被災省份災民、救死不暇、政府既于積極方面分別施以振濟、所有災區田賦、自亦應酌量減免、以蘇民困、擬請責成各被災省份省政府査明各縣災情輕重、依照『土地賦稅減免規程』分別呈請減免、其有涉及苛雜之捐稅、尤應設法迅即廢除、(未完)

惠通機私運郵件
外部昨向日抗議

【南京十五日下午十一時發專電】惠通公司未經呈准、擅自開航、前經外部向日方抗議、詎該公司近竟私運航空郵件、妨害我國郵權、外部因於十五日向日使館書面抗議、要求迅予制止、

綏北降雹

【中央社歸綏十五日電】據報綏北武川及大青山一帶、十三日均降雹、歷半小時、田禾被毀甚重、

義大使
謁王外長
日內北上避暑

【中央社南京十五日電】義大使柯賁、十四日由滬到京、十五日下午四時赴外部晉謁王部長、作普通之拜會、約談半小時辭出、聞義大使定十五日晚乘夜車赴滬、稍留即北上赴北戴河避暑、

財部電王曉籟
查究紗市風潮

【中央社南京十五日電】財政部以滬市棉紗交易、十五日又起變化、特電飭王監理員曉籟查究、原電云、查近日紗交風潮、擾亂市面、迭經本部令飭查究在案、聞十五日上午開市、尙屬平定、下午又無成交、究屬買方或賣方故存搗亂、仰即澈底查明、詳確具復以憑究辦、財政部印、

【以上接第二版社評】

在何範圍界限，可以放任？此在目前即必須速爲指示者。從現在到國大開會，其間應準備事項甚多，此亦其重要之一端也。中國在內亂外患夾攻中，掙扎十年，幸已脫險，然一切須速按新時勢，訂新辦法，否則以固定化之思想，處理平和統一的新時代之問題，國家無形中將受不少之損失矣。第三・準備與實施憲政有關之諸問題。國大選舉，順利進行，如期開會，當無疑問。雖然，苟欲收預期之效果，則須爲各項必要之準備。查本屆國大，其任務以制定憲法及決定實行憲法期日爲止，然僅此兩項，其意義已非常重大。關於憲法內容，如何能貫徹三民主義之原理，及同時融會國民黨以外各方面思想知識之精華，此一問題也。憲法實行之期日，過近則無準備之意義，過遠則又失制憲之效用。且日近曰遠，憑何決定，其間將作何工作，施何準備，此又一問題也。察憲草規定，人民依法有結社集會之自由，此所謂結社，自舍有政治結社在內。換言之，即與承認他黨存在問題有關。然究竟承認之範圍及辦法何若？且果從何時開始？是否國民大會之後，即開始承認？此尤爲各方注目之一大問題也。又有並非政黨，而只爲臨時的政治運動之集會，如最近頗有關心憲政之非國民黨人，欲組織促成憲政之會者，此類集會，如何處理，亦今後必然遭遇之問題也。凡此與國大及憲政聯帶而來之問題，皆亟待研究與準備，吾人甚望中央速決定原則，以示全國，是否夏秋間宜特開中全會以處理此類問題。蓋必須中央先自有若干之決定，然後民間有所適從，且可有討論批評之根據也。本項所述，似純屬未來之事，但實則爲文事善後之一。誠欲結束過去糾紛，永弭一切反動，則此點亦自不能不畀以適當之解決耳。吾人盼政府在文事善後上，與軍事問題同樣成功，故舉要而言之如此。聞政府不久在廬山召集談話會，將集全國智識之權威，交換各種問題之意見，是本文所述諸事，恐亦可在討論之列。吾人所特願喚起政府注意者，此類問題，早日妥當解決，則最受利益者，爲過去誤入迷途或今日仍徬徨道左之一部分青年，而無形之中，與國家之利益亦甚大也。

川大校長
張頤代理

【中央社南京十五日電】任鴻雋辭職、已經十五日晨行政院會議決照准、教部已派川大文學院長張頤爲該大學代理校長、聞張爲積學方正之士、甚爲川中學界所欽佩、

陳誠返京

【中央社九江十五日電】牯嶺電話、陳誠十五日午離山返京、

汕案尙有波折
日方希望二次復查

【南京十五日下午十一時發專電】汕案幾經交涉、未有具體結果、日方於該案發生時所提要求、因在雙方調查眞相以前、且屬不顧事實、我方已予拒絕、我方所提要求、日方以責任既明、已有一部份表示接受、惟尙有幾點須待折衝、故解決日期、猶難預言、

【中央社南京十五日電】外交界息、汕案現仍在汕折衝中、日方提出二次複查、我方認爲淺士芬報告確實、責任已明、無再查必要、如日方僅對某點或數點有懷疑處、可同意複查、但不能推翻以前調查紀錄、

孔今日離歐赴美
一部隨員即束裝歸國

【中央社柏林十四日哈瓦斯電】中國行政院副院長孔祥熙博士、本日率同中國武官數員、往京城附近賽白利茲地方參觀奧林匹克村、該村係去年運動會期間供各國選手住宿之處、現已改爲軍營、嗣由德國國防部長白倫堡上將之代表、陪同參觀軍隊演習、並有坦克車多輛參加、孔副院長與中國武官均極感興趣、孔副院長對於演習各階段有不明瞭處、則由武官等爲之解釋、中國大使程天放、本日亦陪同孔氏在場參觀、又德國國防部長白倫堡上將、甫于本日自義大利返國、當于晚間設宴歡迎孔副院長與中國代表團重要人員、並邀中國大使程天放德國軍政兩界要人作陪、孔副院長或將於明日往巴特諾漢溫泉、稍作盤桓、即重返柏林、並於明日晚間偕同中國海軍部長陳紹寬・行政院秘書長翁文灝・與少數隨員、前往法國查爾堡港、搭乘英國大郵船「曼麗王后」號前往美國、至于在柏林及其他各處考察經濟金融之中國代表團團員、則已奉孔副院長命令、一律結束工作、準備返國、僅少數團員、尙將留駐歐洲若干時、以便辦理結束事務云、又孔副院長女公子令儀、近日在柏林某醫院診視目疾、頃已痊愈出院矣、

【國民海通社柏林十五日電】孔祥熙博士、將於今晚赴巴黎、並於明晚在查爾堡港乘曼麗王后號前往美國紐約、隨同孔氏赴美者、有郭秉文・溫應星・楊光泩等、

【中央社柏林十四日專電】孔副院長今日召集特使團團員發表最後訓話、對繼續考察歐洲各國經濟及工業情形有所指示、孔副院長偕特使團一小部份人員如參贊郭秉文・秘書陳炳章・陳立廷・楊光泩專員李駿耀等、將於十六日乘曼麗王后號由查爾堡赴紐約、定三星期內返德、孔氏今日囑令不隨赴美之各團員、儘速結束各項事務、以能在一星期內辦理完竣爲佳、俾得束裝歸國、蓋參加加冕禮之使命業已完成也、孔氏於由美返德時、將赴巴特諾海療養、特使團中負有特殊「任」務之各團員之報告書、可於返國後草成、此次該團團員於參加英王加冕典禮後、即從事研究歐洲各國經濟情形、如所得稅制度、稅務組織、化學工業、醫藥事業、而對社會疾病及其防止與消滅方法、尤有詳盡之研究、其他對重工業如鋼鐵・飛機廠・及鐵路管理等、亦莫不詳加考察、俾于歸國後對政府有所貢獻云、

暑假期間對於救國
最有效的工作是什麽
蔣委員長昨日發表談話

【中央社九江十五日電】牯嶺電話、蔣委員長爲徵集暑期農村服務生、十五日發表談話、其題爲『暑假期間對於救國最有效力的工作是麽』、原文如次、

青年學生重大責任

我們要復興民族、必先要提倡精神建設、恢復我們民族固有的道德、來改革過去一切自私怯懦虛偽紛亂的習慣、而成爲一個互相團結忠勇整齊的民族、這樣重大的工作、決非一朝一夕所做到的、必需要有長時期的努力、和百折不撓的精神、才能達到我們的目的、這樣的工作、到底由誰負担起來呢、我認爲這是全民族的責任、就是每一個國民都先要有這個覺悟、才能够『甦黨羣力』來做成功復興民族的工作、但是要使全體國民有這樣澈底的覺悟、必須要有一班人以身作則的來做『發聵振聾』的領導工作、這種領導羣衆的事業、是一班青年人的重大使命、尤其是一班青年學生的重大的責任、而且青年們是義不容辭、而且是無可推諉的工作、總理說『人生以服務爲目的、』青年不以奪取爲目的、』在學校裏讀書的時候、是儲備將來生產、分利的時期、如果他們祇知道分利、而不知道如何準備將來生產、那簡直是養成社會的蠹蟲、所以今日中國的大中學生、在求學時代、第一必須建立一個正確的人生觀、第二必須認識中國社會實際生活及其病態與缺點、來盡心盡力的研究、第三必須利用餘暇、來學習生產技能和改造社會建設農村的工作、『新生活運動總會所提倡的『學生暑期農村服務』的意義、就是要使我們全國學生們、共同奮興起來、負担這個復興民族的責任、在暑期中所能做的服務工作不多、但這是學生們精神建設的濫觴、偉大前進的發軔、猶如久經嚴霜後春機的發動、青年人的人生觀、漸漸呈現着積極的趨向、知道社會的實况、民間的痛苦、物力的艱難、明瞭服務爲人生的天職、這又是多麽可貴的消息呢、

救國工作服務農村

談到建設事業、中國到處都有迫切的需要、我們因物質文明非常落伍、所以必須要迎頭赶上、才能與列强爲國並駕齊驅、看到近年來我們各種建設事業、也有相當的成績、但是如果走到農村去看一看、我們便可明瞭農村經濟是怎樣破產、農民生活是怎樣困苦、我們的農村和農民生活、如果一天不改善、我們的革命、我們復興民族的工作、便一天不能算完成、所以農村的建設、是各種建設事業中之最重要的基礎、我們應當認識農村服務是做建設事業的出發點、有人如果認爲青年在求學時代、除讀書外無法可以救國、這更是一種錯誤的觀念、要知道救國有各種方法、最緊要的是各人能盡各人的本分、各人能利用各人的時間、不使虛度一分、各人能認清各人的目標、向前直上、換一句話說、各人能把各人的才能、盡量的貢獻到社會和民衆之中、這就是救國的要義、譬如學生們如果肯利用餘暇到農村去服務、埋頭苦幹、那才是眞正的救國工作、況且現在國際風雲日惡、人民的生計日促、我們如果再要像從前那樣因循下去、失掉時機、恐怕要後悔莫及了、復興工作是應當『從大處着眼、小處着手、』各位不要認爲農村服務的工作事情很細碎很困難、但是我們實施服務的意義是很深長偉大、我相信青年都是最有志氣和血性的人、到了相當時期、一定能够及時奮發、凡是能到鄉下去服務的人、一定是有志氣的青年、凡是能够犧牲個人的安樂而去助人的人、必定是有血性的第一等人格、他們並不是爲名或是爲利、他們是爲要做復興民族的基本工作、這種經過實地鍛鍊的學生、將來畢業以後到社會上去、一定認識社會上實際情形、得到無數經驗、能够和惡勢力爭鬥、不會隨波逐流的腐敗下去、中國要多產生這種學生、才能有辦法、教育當局、要能教養出這種學生、才能算在教育上沒有失敗、這是我們提倡學生到農村去服務的意義、

增加學問精神愉快

去年新運總會組織大學生暑期農村服務團、目的是要使現在在校的學生、利用他們的假期去認識農村、和體驗現在農村崩潰實在的情形、鼓勵他們下鄉服務的精神、調查現在破產的農村和農民、使能設法救濟、當時參加的有中央政治學校全體學生不計外、其他另外的十四個學校也有六十六位同學、參加的人數雖然不多、可是他們在酷熱天氣苦幹的精神、已經博得農民不少的信仰、引起袖手旁觀的智識份子莫大的慚愧、就是在實際上、他們對於農村衛生社會調查平民教育等等方面、也有相當的收穫、他們做完了工作、都該詳細的把經過的情形向總會報告、我們看見所有報告、也感覺到很大的興奮、有許多醫學校的學生、帶着藥箱和宣傳品、到農村去做了不少實際衛生的工作、有許多學經濟政治的學生、去年不但做了服務的工作、並且得到了許多書本上所得不到的學問、此外學習各種不同科學的學生、都感覺到農村是他們最好的試驗室、我們深信我們中國的農村是有辦法救濟的、雖然目前有許多困難、可是我們深深的感覺到、如果大家都肯盡自己的本分、不管困難是怎麽大、困難總有被我們志氣克服的一天、去年暑期農村服務團工作的結果、眞是增加我們不少的勇氣、不少的希望、今年暑假又快到了、新運總會早就已經積極的籌備第二次大中學生暑期農村服務工作、憑去年的經驗、這次籌備一定更進步一點、計劃也一定更週密了、各位如果感覺到農村服務的重要、應該馬上毫無遲疑地參加這個工作、一定不會徒然白費了一個暑假四五十天寶貴的光陰、到結果的時候、精神上會得到很大的愉快、各位只要看看去年農村服務人員的報告、就可以知道我說的是千眞萬確了、也許有些學生離開農村太久或是完全沒有到過農村去、不知道農村的情形是怎樣、有點不敢參加服務的工作、我們中國農村總要佔了十分之九、所以我們要知道中國眞實的情形、正要乘機去看看農村到底是怎麽的樣子、而且農民的忠實可愛、很能够引起我們服務的精神、農村也許骯髒一點、可是農民內心的淸潔、會令我們忘却一切外表的不如意、去年的農村服務人員、都和農民發生很好的感情、臨別的時候、大家還都依依不捨、所以你們祇管到農村去、到了那裏、你們就會覺得好像回到家裏一樣的歡樂、並且新運總會已經編好一本農村服務辦法、一本日期農村服務手冊、你們就可以此爲根據去做、這兩本書裏面不但寫了許多方案、並且把許多疑難問題、都替你們一件件的想出了解決的辦法、還有去年的暑期學生農村服務報告、也經印了出來、你們亦可以拿來參考參考、如果再有什麽不明白的地方、不論關於那一方面、你們還可以隨時寫信詢問南京新運總會、自然有專門負責人回答你們、新運總會、並且可以給你們介紹與當地的政府和社會各界的負責人員認識、他們會給你們很大的幫助、現在你們祇回到自己生長農村裏、或是到附近的農村去、並且祇幹一兩個月簡單的工作、難道也怕什麽辛苦嗎、暑天的確悶熱難受、農村的環境的確是粗鄙簡陋、一般人認爲在暑假的時候、正是納涼休息的時候、你如果叫他在那麽悶熱難受的天氣、到那麽粗鄙簡陋的農村服務、實在有點不願意、不過我們中國的農村破產到這樣的田地、如果我們在閒暇的時候、還不盡力去救濟他們、那末帝國主義者、直不用費一顆子彈、我們中國就會亡了、我們要認淸服務農村、就是救國、古語說『國家興亡、匹夫有責』、我們做學生的時候、就是在準備的時候、雖然還不能拿全力到社會裏去做事、但是我們大可以乘着暑假的時候、出來幫助人民和國家、大家須知道這個工作、才叫眞正救國救民的基本工作、而且是救人救己的惟一途徑、

大學生應刻苦耐勞

老實說、一個學生、除非有特殊的情形、如果在空暇的暑假、也不肯去做那麼重要而又簡便的農村服務、那也就很難希望他將來爲國家出力了、農村服務的利益、直接可以救濟農村、間接可以鍛鍊本人身體、養成刻苦耐勞的精神、無論那一個國家要想强盛、一定先要有刻苦耐勞的人民、外國大中學生、有許多在課餘的時候去作工、去演說、去洗衣、去掃街、去賣報、去做服務社會的工作、他們都認爲很平凡、很安適的事情、我們中國的大中學生、大半是要生活舒服的、衣食住行固然要滿足他們的奢望、並且還要去跳舞、去賭牌、去做種種不合理的墮落的勾當、所以『畢業就是失業』的這句、該大家都知道了、尤其是大學生是國家的基本人物、是國家的智識份子、中國有這樣多的大學生、如果眞能刻苦耐勞爲社會服務、怎會不强盛呢、所以只要每個大學生人人都能參加農村服務、鍛鍊出一種刻苦耐勞的精神、這拯救危亡復興民族的責任、方能担任起來、所以有許多青年問我、『現在暑假餘暇做什麽工作、最有益於救國』、我很簡單的答復說、『救國的工作、莫過於救民、救民的工作、莫過於到農村去服務了、』去年的農村服務、已經有相當的成績、希望今年有更好的效果、今後我希望全國大學生、總動員、皆能到農村去服務、

日本內閣昨通過 日「滿」一體經濟方案

加强對滿統制實施高度國防 資金如何籌措乃一問題

【中央社東京十五日電】日首相近衛文麿因鑒於今日內閣會議所通過日「滿」一體的經濟力發展方案、其性質極屬重要、乃於閣議後入宮上奏日皇、獲得日皇對該案之裁可、政府今日僅公佈方案之大綱、略謂「鑑於目前國內外情勢、日「滿」一體實施經濟力之充實及發展、誠屬極端重要、綜合計劃之擬定置重於下列三點、（一）生產力之擴張、（二）國際收支之平衡、（三）原料供求及物品供給之調整、此均爲目前最迫切者、由於日滿一體之見地、而草擬具體計劃、既屬必要、故已同意在各省及有關各機關間保持密切之連繫、以企劃廳爲協調及調整之機關、並爲儘速草擬完全之計劃起見、決覓求「滿洲國」之合作」云、此項決議之公佈、乃日本經濟國策含有劃時代之意義、緣往昔日本對滿洲在軍事·政治·外交範圍內已完全遂行日「滿」一體之精神、惟關於經濟方面、則主張以滿洲爲一單位、及在「滿」單獨創設國家社會主義烏托邦者、極爲有力、故上項主張、不特與一般資本家發生嚴重磨擦、且將使日本統制經濟不克滿意實現、但二二六事變後之局勢表現、即在日本本部實施高度國防及國家社會主義、已成不可抑制之趨勢、故日本政府之政策、與在滿洲所行之政策間之對立及磨擦、有迅予掃除之必要、去年年底所公佈之滿洲產業五年計劃、以及今年五月一日所訂定之滿洲統制重要產業法、均已開始、該法置重於經濟的日「滿」一體以適合完成整個日本帝國主義高度國防之需要、自近衛內閣組成以來、藏相賀屋興宣·商相吉野信次曾迭次力言日「滿」經濟一體之必要、內閣今日之通過上項議案、使滿洲在名義上及實際上均已成爲日本整個統制經濟之一部份、再即此項決議、含有另一重要意義、即自林內閣以還、日本曾計劃設立帝國經濟會議、關東軍·朝鮮軍·台灣軍·樺太島政治局·陸軍省·海軍省·大藏省·商工省均有代表出席參加、俾擬成統一及調整日本朝鮮關東租借地台灣及南樺太島之原料來源市場金融及財政計劃、惟滿洲因在名義上非爲日本帝國之一部份、自不能加入該會議、今發展日「滿」一體的經濟力政策既已公佈、則此後日本及其殖民地間之經濟生產及分配或可打成一片、而得遵照日政府孤意所擬成之綜合的計畫動員、統制經濟與高度國防、惟組織日本所久已夢想之日「滿」經濟集團之政治基礎、雖因今日決議案而告完成、但實際上仍有一基本問題阻其實現、即因開發及發展滿洲經濟所需要之資金、遠非如日本政府所想像之易於籌措、此層亦足充分表示因日本本部生產力之擴張及入超之增加不已所引起之資金短絀及財政困難、均已成爲最嚴重之問題也云、

【同盟社東京十五日電】十五日閣議、於上午十時三十分起開會、先由首相近衛提出關於充實及發展日本經濟力之提案、要求閣員通過、關於該案之內容、即由藏相賀屋作詳細說明、後由各閣員發表對該案之意見、至下午零二時十五分告畢、

方案大綱公布

【同盟社東京十五日電】政府已於今日閣議席上決定財政經濟政策之根本原則、將以企劃廳爲中心、連絡大藏·商工及其他各省及中央經濟會議與物價對策委員會等、以便促其具體化、至其方法、在地域上、以日「滿」兩國爲一體、在時間上、以三年至五年爲度、力避强迫的經濟統制、須俟民間之自主統制、並擬將此綜合產業計劃與國防計劃合併而成爲實行國策之根本辦法、其大致之綱目如下、（一）日「滿」兩國間產業金融及關稅政策等等之連絡與統制、（二）開發鐵礦·煤礦·煤油·金屬等類之資源及其代用原料之發明與發現、（三）確定棉花·羊毛·木料·食糧等品之自給自足、（四）養成熟練之勞工、生產工程之合理化、及其能率之增進、均須加以研究、（五）活用農村過剩之勞力、調節物資之供給與需要、（六）物資分配機構之合理化、（七）重要產業統制法及其他經濟法規之再檢討、（八）預算編制之合理化、（九）調整因稅制整理之分配辦法、（十）金融機構之整理與統制、（十一）投資之統制、消費之節約、國際收支之均衡、（十二）確定增加出口之根本方策、（十三）制止不急需與不必要物品之輸入、（十四）强化滙兌管理、（十五）運出現金與產金政策、（十六）海運及其他貿易以外之收支改善方策、

藏相陸相談話

【同盟社東京十五日電】閣議散會後、藏相賀屋語人如下、此次發表之根本方針、至爲廣泛複雜、政府鑑於今日之時局、認爲非官民一致協力、未能積極施設、處於國家全體之見地、不偏于一部分而行使全體利益爲主眼之政策、在納稅上、毫無重此輕彼之考慮、深念國民福祉、擬設法彌補其缺陷、同時對于此項方針之物與人兩方面、如物資之需供、勞力之補助等節、亦擬考慮、又如地域上、則爲實現日「滿」兩國一體之計劃起見、自應力避壓迫經濟之統制、專俟國民自覺、以謀進行、今後欲使此項方針成爲具體、或將以企畫廳爲中心、設以各省互相聯絡以圖協調之委員會、亦未可知、至物價對策委員會、亦須與中央經濟會議取得緊密之聯絡、明年度豫算編制、現已迫近、擬迅速樹以具體方案、俾便進行、運送現金、今已發出第四次、是否在年度內發送第五次、尚不得而知、余以爲運送現金、確爲維持滙兌水準、決不至因此給與國民以不安云、

【同盟社東京十五日電】陸相杉山在閣議散會後語人如下、今日在閣議席上確定方針之充實經濟力及其發展策、係考慮國民生活上必不可缺之產業加以充實及貿易關係、決非僅以國防爲目標、而擴充生產力、其意義亦非僅在擴充工業能力、係總括一切產業、而由國民全體動員、共同協助之性質、此項計畫、固應在日「滿」經濟聯盟上、須與「滿洲國」協助、尤當與「滿洲國」目下正在實施之產業五年計畫、聯成一氣、而於進行之過程上、視其部門、或由日方追隨該國計畫、又可由該國追隨日方之計劃、雖于實行上不無困難、但不能因其困難而變更國防充實計劃、此事可于何時辦妥、現尚未確定、大致可于昭和十七年度完成、當與「滿洲國」之五年計劃同樣告竣、此爲余等所希望者也云、

【同盟社東京十五日電】政府現決定第四次運金赴美、總額約五千萬圓、第一次約一千七百萬圓、已定於十六日開航之鳴門丸裝載赴美、查日藏省之運金出國、今爲第四次、以前三次運出之黃金、已達一億六千萬圓、第四次之五千萬圓輸送完了後、其總額將達與本年新產金預定量相等之額、聞政府認爲必要時、似將實行第五次之運現云、

日本積極擴張生產 擬在鮮設大工業區

需資金十萬萬工人五十萬 軍部工業五年計劃之一部

【中央社東京十五日電】生產力之擴張、已成日本今日最大之目標、而各種革新問題、即由此而起、軍部及軍火工業家之共同口號、爲苟非生產力擴大、國防即無充實之可能、隨同日本本部重工業之不斷發展、創立朝鮮鉅大工業帶之計劃、亦已擬定、不論在任何立場上、均屬極端重要者也、朝鮮終將成爲日本帝國之最重要區域、日本本部去歲新工業之資金共爲八萬萬元、而今歲首四個月則爲三萬一千萬元左右、去歲舊工業增加資金共十萬二千萬元、而今歲首四個月已達四萬五千萬元、僅此數字、已充分表示日本積極努力於生產力之擴張矣、傳日本將在朝鮮設置新實業公司、其在考慮中者有棉紗及人造絲二十五所、化學工業十三、各種貿易三、重工業八、水泥工業三、電氣工業七、水產及森林二、鍊鋼廠十二、共計七十三所、資金總額約在十萬萬元左右、此項公司預計在二三年內建成、所需工人約爲五十萬名、比至朝鮮巨大工業帶建成後、則軍部所標榜之所謂國防政府、而可達到完成之最後階段矣、軍部即將於今年建議與國防有密切關係之工業五年計劃、而上述之程序、僅爲此種計劃之一部份、此外商工省現在計畫培養熟練之工人五十萬名、俾能在軍火工業之重要部門內服務、此層極堪注意、蓋與生產力之擴張及製造技術之提高、均有不可分離之關係也、關於陸軍入伍兵體格檢查統計表所表示國民體力低弱之趨勢、陸軍當局最近頗感不安、而力謀改善之策、因此現正考慮草擬「統制國民體力法」、規定國民自新產之嬰兒起至四十歲之成人止、均須强制舉行體格檢查、每人均將發給登記冊、嬰兒自六個月起、均受市或村鎮當局之體格檢查、凡孩童已屆求學年齡者、則均由小學當局檢查體格、自小學畢業以至四十歲之成人、復由市鎮或村當局檢查、凡未達入伍年齡之人民、每年舉行檢查一次、而過入伍年齡者、則每三年檢查一次、所檢查體格之紀錄、均須在登記簿上記明、此種計劃、不獨可防止人民有意規避徵兵義務、且亦可以政府之力量提倡人民自動改善本人體格、以準備全國人民之總動員、由是以觀、日本統制主義之精神、無論其爲已實現者、抑爲行將實現者、已普及各處、固不僅限於政治或經濟方面而已也、

【同盟社京城十五日電】朝鮮總督府現以產業經濟政策之根本方針業經建立、將以該會議爲前提、擬於八月上旬召集鮮「滿」產業經濟連絡會議、會期訂爲三天、關於開發經濟方策以促成綜合的建設爲目標、該項會議當由駐「滿」大使館與滿鐵公司·關東局·「滿洲國政府」等均派代表參加、

滬平車 擬縮短行車時間

【徐州十五日下午九時發專電】平滬通車沿途停五十餘分鐘、需三十餘小時到達、路方爲減少時間、十五日試車、準備加快改點、以利行旅、

出席世教會代表 爲胡適等十七人

定二十日在京開首次會議 討論組織代表團事

【中央社南京十五日電】我國出席世界教育會議代表、已經中國教育學術團體聯合辦事處幹事會根據各團體開送名單及與上級教育機關洽商結果、推定胡適·何炳松·莊澤宣·汪懋祖·廖世承·周鯁生·劉湛恩·高君珊·羅廷光·雷賓南·程其保·葉溯中·齊國樑·魏學仁·董任堅·胡叔異·劉吳卓生十七人担任、現此項代表首次會議、已定二十日晨在京舉行、已由召集人通知各代表準期來京出席、聞此次會議、將對組代表團事、予以討論決定、俾便進行一切、

財部振委會商決 續振陝甘桂青

川省府昨電財政部 索要前撥公債抵現餘額

【南京十五日下午十一時發專電】陝·甘·桂·青四省振務、經財部與振委會商決、陝·甘各續撥振款十萬元、並由財部通知中央銀行分別滙存西安蘭州分行、俟陝·甘兩省府籌出同數賑款、即行撥付振務機關散放、桂省五萬元·青海三萬元、日內亦可滙出、又中央前撥川災振款公債百萬元、售得現款七十一萬四千餘元、川省府十五日電財部、請將餘數二十八萬餘元迅予撥滙、以拯災黎、又川電、劉湘·曹仲植爲救濟災童事、正向各軍政長官及金融界領袖勸募、曹並定十八日出發各縣監放、並視察收容災童情形、

【成都十五日下午二時發專電】劉湘·邵從恩·尹昌齡·曹仲植十六日宴黨政軍及金融界領袖、爲災童募捐、曹俟得有結果、即將大會事交尹張、設計事交余仲英、救濟事交陳鐵生分別辦理、曹定十八日出發監放、將提前返京、

【廣州十五日下午九時發專電】粵各界今晨議決、先向銀行借五萬元、滙賑川黔等省災民、

甘省災況

【蘭州通信】甘肅地處邊陲、交通不便、一切消息、外間甚難聞知、去歲殘共過境、騷擾達四十五縣之多、損失甚巨、其後天災又臨、各縣糧價昂貴、許多縣份、竟連樹皮草根剝食殆盡、最近徽縣·武山·天水·漳縣·臨澤·成縣等、又慘遭風雹災、損失益爲重大、乃紛派代表來省、呼籲救濟、省賑委會所領到之急振款項、只有四十五萬元、現已分配完竣、對於新被災各縣、則無款救濟、故省振會擬於最近召開會議、商討進一步救災辦法、並望東南各慈善團體及負責當局、設法拯救、玆將各縣最近被災詳情錄左、

徽縣 五月二十六日午後、暴風驟起、一時雷電交加、大雨如注、夾雜冰雹、初則如豆、繼則如鷄卵、一小時始止、雹最烈時、曾將縣府古樹一株折爲數段、枝幹橫飛、致壓坍中門一座、同時城關古樹及新栽小樹、被摧折者、觸目皆是、冰雹落積約三四寸、破壞房屋頗多、據有經歷者談、本縣雹災、以此次爲最巨云、又此次冰雹所及、當以東西南三區爲最、被災區域、約五十餘里、烟麥秋禾悉爲打盡、麥穗儼如刀割、夏收頓告絕望、田畔農民、相對悲泣、其狀至慘、

臨澤 五月十七日夜、晚黃昏時、陰霾四佈、黑霧迷天、風聲如雷、捲沙揚石、目不能覩、如此一夜、各處積沙數天、民間房及樹木被風吹倒者、不計其數、田間夏禾烟苗如同霜殺、人民異常恐慌、

武山 五月十五日雨雹、打毀田禾甚多、損失不貲、呈請賑濟、

天水 該縣與西和交界各村鎮、日前被雹、災情慘重、損失甚大、各方人士正呼籲賑濟、

涇川 該縣縣長張東野及該縣各團體代電省賑會、請撥款救濟、文云、涇川自去年雙十二事變後、居民食粮、被大批强購、嗣後共軍蒞臨、又復自行裝運、核計兩起、損失不下二萬餘石、現值青黃不接、兼之去今兩年冰雹成災、傷害禾稼、居民十室九空、嗷嗷待哺、困苦萬狀、特懇鈞會俯賜矜憐、以救災黎、而全民命、

漳縣 該縣於五月二十四日夜間及二十五日黎明、雷電交加、冰雹大降、歷時頗久、積地盈尺、山洪暴發、阡陌淹沒、麥豆禾苗被毀殆盡、多年古樹、亦被風折、該縣縣長昨特將上情電省賑委會、祈撥巨款救濟、（十日）

審計會議昨開幕

提案已收到三十餘起 昨通過分組審查名單

【中央社南京十五日電】審計部爲推行審計制度、研討實施及改進辦法、召開第二次審計聯席會議、十五日晨十時在該部大禮堂行開幕儀式、禮節莊嚴隆重、到于右任代表王陸一·該部部長林雲陔·政次劉紀文·常次王精田、及各省市審計處長張承標·常雲湄·劉文海·任應鐘·謝瀛洲·張維城·林搽宇·曹頌彬暨全體審計協審稽察秘書等五十餘人、林雲陔領導行禮、致開幕詞後、即由王陸一代于院長致訓、旋攝影散會、下午二時接開第一次大會、當通過提案分組審查名單、並開始討論議案、至五時散會、定十六日晨接開第二次大會、各方所提議案、截至開幕時止、已有三十餘起、其重要者、如厲行收入監督案、實施縣財政監督辦法案、推行就地審計制度案、在未設審計辦事處之國營事業機關派員審核案、官商合辦之企業明定送審辦法案、規定控告各機關人員財政上違法舞弊之辦法案、未造報銷機關之催促造報案、稽察各機關營繕工程及購料驗收之辦法案、建議修正組織法以宏效益案、及其他關於增進審計工作效能等案、均爲目前審計上亟應解決之問題、

宋子文昨日赴粵 將再往瓊崖視察

【本市消息】全國經濟委員會常委兼中國銀行董事長宋子文原定十二日飛粵、嗣因天氣關係、順延至昨晨八時、始乘蔣委員長自備之蓉克斯機成行、與宋氏同行者、計有中央銀行副總裁陳行·中國銀行滬行經理貝淞蓀·財政部錢幣司長戴銘禮·中國銀行副總稽核霍亞民·前財部參事蔣慰先·秘書陳庚齊暨宋氏隨從衛士等一行十餘人、淞滬警備司令楊虎·秘書王之南·警察局長蔡勁軍·中南銀行總經理胡筆江等多人赴龍華機場歡送、因悉沿海一帶氣候不佳、故預定取道九江南昌飛行、乃抵京後、天氣愈見惡劣、且降小雨、不得已遂中途折回、於九時五十五分離京、當於十一時十五分抵龍華機場、全國經濟委員會參事秦穎春·科長陳元箒等往迎、宋氏在京時、即電知滬上、急速購定昌興公司亞洲皇后號輪艙位、在龍華下機後、乘偕陳行等驅車逕行赶至百老匯路公和祥碼頭、登亞后輪、於中午十二時啓程離滬、據宋氏於機場語記者、本人此次南下、主要爲開發瓊崖事宜、抵粵與粵中當局籌商後、並將再赴瓊崖、實地加以視察、預定有月餘之勾留、始行北返、記者叩以安定粵省金融事、宋氏未答、

施肇基抵滬

日內晉京並擬赴廬 據談今後將靜居小休

【本市消息】前任我國駐美國大使施肇基奉調返國、已於昨晚九時乘坐大來輪船公司之胡佛總統號輪抵滬、擬在滬稍留、即行入京、晉謁王外長、茲將詳情分誌如次、

各方歡迎 胡佛總統號輪本定昨日下午五時許進口、因中途遇霧、輪行較緩、延至晚九時始進口、輪泊十一十二號浮筒、本埠各界代表乘坐專輪前往歡迎者計市政府代表耿嘉基、外交部駐滬辦事處主任周珏、及施氏親友鄭萊·席德懋·黎照寰·劉鴻生等數十人、施氏因長途海行、於昨晨在輪中忽感不適、臥床休息、不見賓客、由其女公子嘉貞女士代表向各歡迎人員道謝、並致歉意、旋即下輪赴國際飯店休息、隨同施氏返國者、除其夫人及女公子嘉貞女士外、尚有大使館秘書勞維秀等一行四人、

發表談話 施氏因病不能接見記者、發表書面談話云、余到滬伊始、承諸君暨友朋枉駕、或以函電歡迎、曷勝感謝、回憶駐外二十三年、使美使英、各計兩次、假歸之日極少、其間代表吾國出席各次國際會議、其尤著者、如民國十年至十一年之華府會議民國十三年至十四年之日內瓦鴉片會議、最後爲民國二十年之國聯大會、是屆我國以全體一致之通過、得任行政院理事、不久九一八事變發生、余出席大會及行政院會議、至派遣李頓調查團來華爲止、自念駐外多年、仰蒙政府倚畀、材輇任重、建樹毫無、惟檢查案牘、對于所負保障主權、維護利益之任務、凡應做到者、在本人方面、均以全力做到、不敢稍有忽略、此皆賴國人督促擁護有以致之、感激之忱、匪言可喻、現行裝甫卸、擬先晉京述職、然後靜居小休、俾有機會、得與久別之國人親近、

今後行止 施氏擬在滬將作數日留滯、以資休養、一俟身體復原、即行入京、晉謁王外長述職、然後再赴廬晉謁蔣委員長、報告國際情形、施氏因數年不返國門、故於京廬兩地公畢後、即行返滬、轉道震澤原籍料理家務、並擬於短期內分赴各地觀察民情、且可熟知吾國近日進步情形也、

浙沿海各縣 發現私貨

【杭州十五日下午十一時發專電】沿海舊寧屬各縣、近發現私貨、各地人民已嚴加防範、杭市方面因緝私組織健全、私貨尚無發現、但省商會深恐私貨蔓及內地、十五日特通函各地商會防範、

蠶絲改良會 月底遷京辦公

【杭州十五日下午十一時發專電】全國經委會蠶絲改良會由實業部接收後、十五日奉部令、本月底遷京辦公、

昨晨抵滬 海利輪旅客二百卅名

原輪塞補後即駛滬修理 滬粵線航輪仍照舊行駛

【本市消息】國營招商局滬粵線海利輪觸礁後、旅客二百三十名完全救出、轉登海貞海宴兩輪、於昨晨抵滬、海利已脫險、俟將破洞塞補後、即駛滬修理、茲誌詳情如下、

旅客抵滬 海利輪觸礁後、全船旅客二百三十名暨行李等完全救起、凡大菜間及頭二等旅客登海貞輪、三四等旅客登海宴輪、於前日先後駛滬、海宴於昨晨五時三十分抵滬、海貞於昨晨九時抵滬、均停泊於金利源碼頭、滬總局派船舶及業務兩科長率領辦事人員、往碼頭照料、對抵滬之旅客、均特別優待、雇用汽車、分別送返、行李編號、分別由總局送去、至海利輪全體船員、均在原船上、

船主報告 海宴海貞兩船主抵滬後、代海利船主向總經理蔡增基及船舶業務科長報告經過、記者昨晨晤該兩船買辦、據談、海利輪由粵回滬、駛至浙江洋面遇霧、船主滕士標對航務經驗甚爲豐富、發覺船已駛入暗礁區域、即掉頭避礁、以致船尾爲礁石所撞、當開快車擱在沙上、經查勘船尾損壞尚輕、爲謹慎起見、發電求援、同時並安慰旅客、說明觸礁經過、

開始卸貨 海利輪裝滬貨物、如國糖水菓雜貨等、總共約五六百噸、業已開始卸貨、轉裝永陞輪、俟卸竣後、即轉裝駛滬、該地爲海盜出沒之處、自經滬總局電海軍部赴艦赶往保護後、今甘露軍艦已抵達、停泊在旁戒備、至於海利輪已脫礁、擱在沙上、決無危險、俟塞補竣後、即駛滬進船塢修理、

維持航線 滬總局對滬粵線自海元海利兩輪先後觸礁修理後、暫派海貞·大華·利永陞·公平等輪行駛、今海貞輪已定星期六由滬駛粵、此次海利輪之觸礁、旅客方面並無損失、同時優待遇救旅客、所以旅客對招商局之處置、甚爲感激、貨物方面、已開始起卸、亦無重大損失、輪船損壞甚輕、所以損失不重云、

減趙慶明刑

國府明令 因尚未滿十八歲

【中央社南京十五日電】國府十五日發表明令云、司法院呈據司法行政部轉據江蘇高等法院首席檢察官呈、爲監犯趙慶明、前因年後犯强盜殺人等六罪、經判決定分別處一個無期徒刑、及五個有期徒刑各七年、執行無期徒刑、惟查該犯犯罪之年齡、尚未滿足十八歲、轉請依法減刑等語、茲依中華民國訓政時期約法第六十八條、宣告將趙慶明原執行之無期徒刑減爲執行有期徒刑十五年、以符刑法施行法第五條之規定、此令、

司法院會議

【中央社南京十五日電】司法院十五日晨開例會、出席居正·覃振·焦易堂·茅祖權·洪陸東·謝冠生·謝健·洪蘭友·鄭烈等十一人、主席居院長、（甲）報告事項、（一）宣讀上次會議議事錄、（二）最高法院推事黨積齡·鄒文蔚辭職、已分別照准免職、（三）行政法院院長茅祖權因病假未滿、請另指定司法官還養金條例草案審查召集人、已改指焦易堂爲召集人、（乙）討論事項、（一）舉行川滇黔三省司法人員臨時考試案、決議通過、（二）法規研究委員會呈送自訴案件限制上訴研究報告案、決議、俟司法部呈復意見到院、再行討論付審查、

日駐廈門領事 發表岡崎勝男

【同盟社東京十五日電】駐美日本大使館二等書記官岡崎勝男任命爲駐廈門總領事、

小學教員 暑期講習會 教部通令舉辦

【中央社南京十五日電】教部十五日通令各教廳局、本年暑假、依據地方情形、繼續分區舉辦小學教員暑期講習會、以期所屬各小學教員、確能在三年內、均有參加一次以上之講習機會、

滬地產抵押問題

英下院曾提出討論

【中央社倫敦十五日哈瓦斯電】下議院昨日午後開會時、保守黨議員摩康、曾向外相艾頓提出質問云、「上海方面中國人、恒用地產抵押借款、地產因而成爲周轉資金之工具、近者債務人到期未能清償本息、債權人無法將抵押品變賣歸款、極感不便、即商務起色、亦且爲所妨害、未知外相曾加以注意、並願要求中國政府加以注意否」、外相當答稱、「自當加以考慮」、摩康旋又提出質問云、「關于中國商標法運用情形、外相曾否接獲英國大使許閣森之報告、英國政府在去年七月間所提出之交涉、已否發生效力」、外相又答稱、「關于此事、余所樂爲君告者、即局勢已見改善是也」、至是摩康又云、「中國人民用地產向外國僑商抵押借款、到期未能清償者、中國法院倘未能及時予以補救、必致妨害中國信用、外相亦擬要求中國政府加以注意否」、外相又答稱、「中國法院此種態度、是以妨害該國政府信用之說、並無何項證據、余對于此等事、自當隨時加以注意」云、

杭州簡電

朱家驊十五日夜十時車返杭、嚴幼南夜車赴滬、

◇◇

中國衛生教育社第二屆年會、定九月間在杭舉行、推定許紹棣等十一人爲籌備委員、定十七日晚開第一次籌委會、

◇◇

錢塘江水位已較落、十五日起各輪復航、蘭江水位亦見落、

◇◇

第四軍參觀團十四日由浙贛路赴金華、遊北山即轉蘭溪、定十六日乘小輪遊富春江後返杭、

◇◇

中委蔣伯誠·立委樓桐蓀·中央民訓會委員陳希豪、十五日午車到杭遊覽、

長江輪船 昨有一艘遇險

【本市消息】昨日本埠各輪公司接得江海關之海警布告、言在鎮江段之連成洲燈樁附近、約距兩海浬地方、突有巨大之民船一艘、滿載貨件、至該處遇險沉沒、貨物大致均落江底、舟子則不知下落、該船現在流漂中、而因其妨礙航路、特通知長江上下水輪、在過連成洲、須特別注意也、又昨日午刻本市某輪公司接得通州方面發來急電一通、乃報告滬上之英商長江船吉和號、係怡和洋行之船、從上海赴漢、昨晨開到通州附近、因江面有重霧、致船身擱礁、聞該輪之前艙、已損破浸水、現有駁船在該輪旁卸去一部分貨、並將乘客駁出、改搭他船上水矣、

王靖國抵綏 日內赴并

【歸綏十五日下午十時發專電】王靖國十五日由包來綏、與傅作義有所商談、定十六日返并、王談、河套屯墾、已有墾地三千餘頃、屯墾部隊可自給自足、貸款亦可償清、建築之新村、有二十一處、屯墾初步成功、此後爲經營新村之開始、尚待努力、王此次深入河套視察、冒暑巡行、傅作義當晚爲王洗塵、

短評

日「滿」一體經濟方案

日本內閣昨通過一個日「滿」一體的經濟力發展方案，這是日本對我東北的進一步的統制，在日本經濟國策上也具有非常的意義。

我們對此事的唯一感想是；我們的一塊領土正做着人家高度國防的原料，我們要收復失土，自亦需要更高度的努力。

體育

本市參加全運會 各隊人數已湊足 行將集中訓練

男女排球籃球昨日補選完竣 棒球自即日起開始報名

【本市消息】本市參加第七屆全國運動會女子籃球及男女排球，于昨日下午四時起在市體育館舉行第二次選拔，到選委陳彝德，蔣湘青，總副幹事部汝幹，王克永，由王復旦，陳福愉任評判，各隊人數均已湊足，定期訓練，棒球自即日起至二十日止報名，地點在靜安寺路斜橋總會隔壁華東運動器具公司，茲分誌如次：

女子籃球名單

女子籃球於第一次預選時已挑選十一人，餘爲留待祭看，昨日下午五時繼續挑選九人，連前共二十人，名單如下：

劉守光，鄭玉慶，許心喜，陳金釵，顏秀容，牛耳，王桂卿，容淑儉，陳錦香，趙亞玉，郭信華，湯華，李蘊芝，倪時鳳，葉順珠，王劍玉，辛敎嵐，辜豐玫，蕭秀零，許寶珍。

男子排球名單

男子排球第一次挑選九人，昨日下午六時繼續挑選十八人，湊足二十七人入營訓練再予甄別，內鄭亦泉二次預選未來參加，選會特給予機會，如以後再有甄選時不來參加作放棄論，名單如下：

（前排）譚家阜，麥炳堯，王家駿，周達云，譚立堅，盧谷遂，郭益欽，源則儉，劉子常，

（中排）丘廣燮，衛鼎彝，陳宗祺，陳學崇，許華，鄭國雄，黎科泳，鄭耀積，何光煥，

（後排）司徒閃，陳年錦，李兆鵬，李德生，余顯揚，胡光熙，李文鑑，孟慶麟，阮樹堯。

女子排球名單

女子排球第一次預選時挑取十七人，昨日下午四時繼續挑選七人，湊足二十四人，參加訓練，名單如下：

（前排）劉守光，焦玉蓮，張嘉佩，張麗珠，王謙，何瑞林，劉國銀，

（中排）顏秀容，陳金釵，黃杏芬，張湘萍，陳榴珍，譚尚珍，吳景衛，

（後排）祝士芳，程洪生，蕭惠蘭，鄭少桃，王錦霞，王桂卿，陳菊華，張淑貞，史瑞娟。

棒球開始報名

棒球選拔委員主席，業由選拔委員會推定黎寶駿担任，茲悉報名日期已定今日起至本月二十日止，地點在靜安寺路斜橋總會隔壁華東運動器具公司，凡自問有相當成績者均可前往報名，至預選日期另行決定後公佈云。

乒乓初選結果

乒乓預選男子組業於十二日起，在儉德乒乓室舉行初選，經三日之角逐，除王惠章對樹應源組因故特准展期外，初選結果，鄧國富，朱葵生，郭錫權，張聲榮，林榮基，陳兆文，謝登暉，章振華，盧頌平，顧正陽等十人獲選，將定期與上聯會選出本年度名位賽前十名舉行複賽云，茲將前昨兩晚成績錄后：

謝登暉勝郭毓仁	三比〇
陳兆文勝姜天愈	三比〇
鄭家昆勝楊志雄	三比一
郭錫權勝蔡錦河	三比〇
張聲榮勝鍾經奇	三比二
朱葵生勝周志明	三比〇
葉秀章勝嚴恂如	嚴秉權
馬才昆勝朱慶基	三比二
顧正陽勝蘇斐斌	三比〇
謝登暉勝謝詩讚	三比一
章振華勝李潔泉	三比一
盧頌平勝葉茂志	三比〇
顧正陽勝葉秀章	三比二
鄧國富勝張韜峯	三比一
朱葵生勝馬才昆	三比一
郭錫權勝黃仕彬	三比〇
張聲榮勝楊韜松	三比二
林榮基勝鄭家昆	三比一
陳兆文勝彭桂生	三比〇

本屆全國運動會 暹羅華僑亦派隊參加

田徑游泳球類日內開始預選

【暹京通訊】我國旅暹僑胞，達三百餘萬，向對祖國事業，比較少於參加，現鑒於過去之錯誤，決定選派代表回國參加第七屆全國運動會，最近業已成立籌備委員會，通過組織大綱，另設各小組委員會，辦理一切，此次參加項目除田徑賽外，球類，游泳亦擬參加，定日內開始預選，全部經費正在籌措中，預料可不發生問題云。

青陽港 游艇網球賽 展期舉行

【本市消息】京滬滬杭甬鐵路管理局息，該路主辦之第六屆游艇網球兩項錦賽，原定于本月十二十三兩日在青陽港舉行，並有扶輪杯國際網球賽中華隊代表張定釗，周冠軍羅民專胡旭光等四人前往參加等情，均經詳誌前報，此次報名者達一百零五人，極爲踴躍，惟會期適遇天雨，未能舉行，故展期兩星期，茲悉網球賽改於六月二十六日預賽，二十七日決賽，遊艇於六月二十七日比賽，仍在青陽港舉行，詳細辦法，可詢問上海北站車務處營業課客運股云。

準備對抗滿鐵 津聯隊已組成

選拔賽成績平平

【天津通訊】民隊田徑隊爲準備對抗滿鐵，因北平北華隊不克參加，特約本市萬國運動會優勝各選手及日僑合組津聯隊，十三日下午二時半假河北省體育場對抗，以資選拔精銳。當時到觀衆百餘人，體聯會各委及體育界被約之裁判員等均準時與會。參加運動員計民隊十二人，日僑五人，猶太一人，英兵名將特納等竟均未出場。當時因日光炎熱，且有逆風，各項成績無一特出者，只田賽稍佳。全部秩序除四百接力未舉行外，共賽十一項，近五時半即告結束。津聯隊當晚即行組成。茲錄成績如后：

▽百米㈠相良（日）㈡趙恩淮（民）㈢郭恩科（民）㈣劉士珍（民）十二秒一

▽四百米㈠劉士珍（民）㈡程連志（民）㈢呂公爽（民）五十六秒六

▽千五百米㈠吳炳生（民）㈡孫政寅（日）㈢許德芬（民）四分三十五秒一

▽高欄㈠馬拉甘（猶）㈡趙恩淮（民）㈢郭恩科（民）十七秒二

▽五千米㈠劉之桐（民）十八分五五秒四

▽跳高㈠高拉甘（猶太）㈡高橋（日僑）一米七二

▽跳遠㈠趙恩淮（民隊）㈡鈴木（日）㈢高橋（日）六米五四

▽撐竿跳㈠高橋（日）㈡李振聲（民）㈢張恩毅（民）三米三零

▽鉛球㈠劉福潤（民）㈡楊春泰（民）十二米一二

▽鐵餅㈠劉福潤（民）㈡楊春泰（民）㈢高橋（日）三四米四五

▽標槍㈠鈴木（日）㈡楊春泰（民）四二米四二

津市準備參加全運 舉辦各項運動暑訓班

定於本月下旬開始組織 北寧籃球隊亦有來滬意

【天津航訊】本市體育聯合會爲準備第七屆全國運動會津市預選，特於第九次執委會議席上決定利用暑期舉辦各項運動訓練班，並推定各組負責人選。會方近爲加緊進行起見，擬於本月下旬開始組織。又本市足籃球實力，集中於北寧足球隊，該籃球隊近有征滬之舉，足球隊亦將被約赴滬，故各項運動夏令營，事實上將延至七月初間始能起始訓練。會方茲爲商訂具體計劃，並使各組工作一致起見，聞已定十八日召開各組委員聯席會議。又市體育場去歲舉辦之田徑暑訓班，本年仍擬於七月間繼續舉行。體聯會爲求工作迅速起見，將於各組聯席會間研商與該場合作辦法，省體育場雖爲訓練班之集中地點，田徑賽如與市體育場分工合作，自可收事半功倍之效。據市體育場方面表示，亦極同意此項意見，兩訓練班本屬殊途同歸，爲集中津市實力計，屆時決依聯席會之規定合併辦理云。

【又訊】津市參加全運預選問題，體聯會雖已進行籌組暑訓班，惟對預選及參加大會之辦法，仍需市方之推進。今距會期不及四月，而市方尚一無準備。市教局體育督學傅鏡如近曾與體聯會執委等一度晤談，意見頗接近，惟對經費問題，尚無確切表示。體聯會以預選勢在必行，雖市庫支絀，選拔代表仍將視經費之多寡，以決定數額云。

市警察局昨晨舉行 長警自由車長途競賽

第一名孔繁儀費時四十九分

【本市消息】本市警察局長蔡勁軍，爲提倡體育，鍛鍊長警自由車技術，特籌辦長警自由車長途競賽，已於昨日上午八時在市中心運動場準時舉行，運動員報名者原有三百人之譜，嗣昨適勤務關係，一部份臨時不能參加，乃實到一百五十三名，先由蔡局長主席訓話，並宣示競賽規則，（臨時蔡氏有事由阮督察長代表）旋檢查車輛，至八時二十五分開始分組競賽，依預定路線，由淞滬路三民路沿場中路經大場鎮，轉趨翼大路，折翼南路，至南翔鎮錫滬汽車站爲止，計程二萬五千餘公尺，競賽第一名於九時十四分到達終點，僅費四十九分鐘，成績可謂不弱，茲將優勝前五名列後，給獎一節，聞將另定日期在總局舉行云。

名次	姓名	成績
㈠	孔繁儀	四九分
㈡	由德明	五〇・三〇
㈢	普殿華	五一分
㈣	方少卿	五一・二〇
㈤	周長泰	五二分

上海市警察局佈告

禁字第七號

案奉淞滬警備司令部法字第四〇〇五號訓令內開：「案查前奉軍事委員會委員長兼禁烟總監法禁政字第四九三九號訓令，關於推進禁烟，實行憑照購售，及澈底救濟無照烟民，特准補領執照一案，業經本部轉令遵照在案，惟自奉令日起，所有獲案私吸烟犯，除令領照或勸戒外，是否一概免除其刑，不無疑義，當經電請核示，茲奉軍事委員會本年五月哿法解字第一九號代電開：「佳法電悉，查本年二月十九日法禁政字第四九三七號通令，係一面實行憑照購吸，一面准於補登，其用意專在補漏搜遺，與從前檢舉性質不同，申言之，即未經領照而私吸鴉片者，如在查獲或被告發以前，自請登記，隨准補登，免予論罪，否則查獲私吸鴉片人犯，不論在通令前或通令後，均應依法勒戒論罪，仰即知照，等因，奉此，合行令仰知照，此令」等因，奉此，查烟民補行登記，業經本局登報公告在案，茲奉前因，自應嚴厲執行，所有本市私吸烟民，仰各迅速自動前來本局，或各分局所聲請補行登記，如仍意存觀望，一經查獲，即予送院勒戒後解送淞滬警備司令部依法嚴辦，決不姑寬，除分令外，合行佈告週知。此佈。

中華民國二十六年六月　日

局長 蔡勁軍

全運籌委會 場地組昨開會

各種設備定期招標辦理 籃球與國術將增添場地

【南京十五日中央社電】全運籌委會場地設備組，十五日開首次會重要決議，㈠辦事細則案，修正通過。㈡各場購置設備問題案，決議各種設備由各幹事設計後招標辦理，並定八月十日開標九月十日設備完成，㈢運動及各種消耗用品購置問題案，決議以採用國貨爲原則。㈣籃球場建築問題案，決議全場用地板，設在田徑場外之籃球場並添做不設地板之籃球場二方，以備應用。㈤國術場設備如何計畫案，決議（甲）須添置地板，（乙）設搏擊臺。（丙）添置三寸厚七公尺見方之摔角地毯。

業餘網球會

比賽秩序表待領

市一體育場第八次業餘網球錦標賽會，於上月二十四日報名截止後，各會員川流來場練習，經該會審查球藝程度，分爲忠，孝，仁，愛，信，義，和，平，八組，並定本月二十日開始比賽，秩序表業已印就，各會員可於今日至該場領取，如不往領，明日按照通信處寄發云。

倫敦昨晚重要拳擊賽 法爾逢戰紐塞爾

勝者將與喬路易士決鬬

【倫敦十五日中央社路透電】不列顛重量級拳擊錦標法爾，定今夜與德國拳擊家紐塞爾舉行比賽，蓋以美國「褐色爆炸機」喬路易士不久將來英倫預爲挑選對手也，比賽定十二回合，一般人士對此戰之興趣，爲近年來所未有。法爾最近曾連續擊敗哈浮彼得森，富特拜耳等名手，紐塞爾亦曾三敗彼得森，故兩人勢均力敵，勝負誰屬，殊難預斷。此次比賽之合同，於法爾擊敗拜耳時，即已簽訂，法爾所得之報酬，並不豐厚，僅美金二萬五千元，及訓練費一千美金而已。

南華足球隊 昨日南征

共作比賽廿四場

【香港十五日中央社電】南華足球隊，十五日晨乘輪出發，在南洋各地共賽二十四場，行程兩月。

東南西北

【本市消息】本市乒乓聯合會因日來本市參加七屆全運乒乓預選事宜，統由該會主辦，現初選業已結束，特訂于今晚七時，在福生路該會，召開理事會討論複賽事宜，及女子組測驗日期云。

× × ×

【本市消息】上海中國網球聯合會，爲審查參加本屆賢訪盃賽，各隊隊員名單，及討論意敦盃比賽規則等重要事項，于今日下午五時半在馬霍路蔵花塘跑馬同人俱樂部舉行第二次委員會議。明日下午五時半則于靜安寺七二二號萬國總會舉行各隊代表大會，參加各隊得派全權代表一人出席與會云。

× × ×

【本市消息】本市浦東網尖天主堂公敎青年進行會，去年舉行青進杯夏令足球錦賽，成績良好，本年由洋涇區公敎體育會繼續舉辦，茲已開始報名，本定昨日（十五）截止，嗣因各球隊手續未完，要求展期，現經該會議決延長一星期，至二十二日截止報名云。

× × ×

【揚州通訊】蘇五區運動會，十二，十三在揚州[illegible]揚中第一院大操場舉行，因天雨及會場糾紛，十四日午始告結束，競賽成績，本區總紀錄，幾全部刷新，惟未能破省，不無遺憾。各項錦標得主，計江都得男田徑，男接力，男籃球，男排球等四項，泰縣得女田徑，女籃球，男網單等三項，泰興得男足球，男網雙等二項，高郵萬碼賽冠軍，其他得分不多，儀徵殿軍，個人總分女子以泰縣孟秀英爲最多，得十八分，男子以江都王金叢爲最多，得十四分，各部獎品，經大會審愼支配，交由各單位總領隊轉發，不再舉行給獎式，出席省運會選手問題，侯開選拔委員會妥予決定云。（十四日）

世運大會史

白淑慧譯 五

在九十八期奧林匹克會的拳術項目，給近代奧林匹克史上引近一個沾點，就是Thessaly地方的Eupolus被人控告了。他的罪狀是賄賂三個同他比賽的人，向他讓步，於是他在比賽中就勝利了。因此他被科罰金，算給他一種懲罰。但是不只他一人因行賂受處分呢！凡在比賽時，犯奧林匹克規章的運動員，都科以罰金。這些罰金用來建立許多偶像，這些偶像被稱爲Zanes。當運動員們整隊入場時，最後映入他們眼簾的；就是這些Zanes，牠們是用來提醒和警告運動員們不要犯規的。關於古代參觀奧林匹克大會的觀衆確數，我們不知道。但是奧林匹克運動場的座位只容四五〇〇〇到五〇〇〇〇，不知這些座位被坐滿了呢！或是不夠坐的呢？在歷史上都沒有提及。

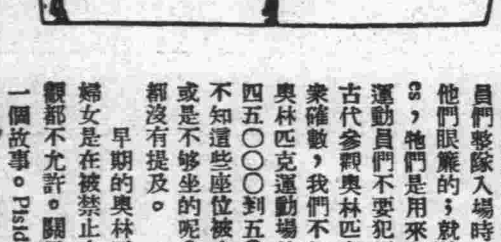

運動員於馬馳騁之時投擲標槍於靶上之雄姿（係採英國博物院之雙耳瓶上圖案。）

早期的奧林匹克會中，婦女是在被禁止之例，連參觀都不允許。關于這事又有一個故事。Pisidorus是短跑勝利者，他的母親是化裝來到運動場看他跑的，他父親指導他未成功就去世了，他母親繼承他父親的未竟之業，接着訓練他，她這次看到她兒子勝利了，於是得意忘形，被人看破，當運動場上發現她這樣干冒不諱，就懲罰她死罪，她的處死是被擲到鄰近的山岩上活活摔死的。她可以說是最後犧牲者，自此以後，女人不但允許參觀，並且可以馳騁運動場上。在一百二十八期奧林匹克運動會中，戰車賽勝利者，就是Macedonia地方的女人，名字叫BELISICHE的。

古希臘運動員在參加奧林匹克會時受訓練情形——注意圖中有一運動員受指導人之懲罰。賽跑者拳擊者躍蛟者擲鐵餅者各有指導人在場中監督訓練。（係採自Hans Liska之圖畫）

（未完）

快樂伉儷

伊等衣服務取整潔，以資互相取悅。蓋伊等必用富有效率之電氣熨斗，令服裝整飭大方。毫無烟塵，不致污及衣服。而且頃刻之間，即便可用。祇需將撲落插入而已。

購之價廉 用之費省

上海電力公司

第卅九期 航空公路建設獎券

頭獎廿五萬元

七月一日開獎

購券多 中獎之機會亦多

國民政府航空公路建設獎券辦事處發行 上海愛多亞路一八三至九號

西戰將屆一年 國民軍益佔優勢
比爾波近郊相繼陷落 政府撤退馬德里居民

【中央社比爾波十四日路透電】西班牙內戰本星期四日將入第十二個月、目前之發展、國民軍似漸佔優勢、國民軍已在比爾波附近深入、其總司令弗朗哥將軍已對桑坦特取新攻勢、西班牙中部政府軍司令米亞加將軍已命馬德里平民全數遷離、比爾波之局勢、現每分鐘增高嚴重、比爾波無線電台寂無聲息、衆頗怪之、後悉該電台已爲國民軍佔有、該電台設於阿昌達山、由山巔能下瞰比爾波、今夜比爾波有婦孺及逾軍役年齡之男子二萬人、分乘載重汽車商船掃雷艦漁船等、由水陸避至桑坦特、巴斯克自治邦政府主席阿基爾博士、曾向英外相艾頓籲請英海軍在叛軍大舉砲轟比爾波之前、保護該城居民出險、英政府已予允准、聞今晨七時止、國民軍已在中區俘護四千人、其中有組織比爾波防務之要員伐里卓大佐、此次攻勢、由弗朗哥將軍親自指揮、國民軍之戰倦者、已由新到之生力軍代之、世界各處之西班牙大使·公使·總領事、均已奉命回至伐倫西亞、今日將與外長吉拉爾秘密會議、此會目的、未經宣露、弗朗哥將軍近將其司令部移至蒲爾哥斯、即於今日侵晨對桑坦特取新攻勢、而以重要公路交叉點埃斯比諾薩·特拉斯·孟特羅斯爲樞紐、今日謠傳阿基爾博士、已在比爾波與桑坦特半途之拉勒杜設立司令部、巴斯克政府已移至該處云云、惟巴斯克政府仍在比爾波舉行會議、即此一點、可徵謠言之不足信、據巴斯克公報局宣稱、巴斯克諸閣員一致決議應留居比爾波、組織該城防務、彼等與陸軍參謀部意見完全融洽云、國民軍今仍從事壓迫比爾波、飛機拋擲炸彈、幾無間斷、且以機關槍向街中奔避之民衆掃射、致死者纍纍、馬德里居民奉命立即離城、現將分批退出、今首擬遷移各省居民、次及首都、最後再及四鄉、

【中央社比爾波十五日路透電】巴斯克自治邦政府主席阿基爾博士昨晚廣播演說、籲請比爾波民衆背城一戰、阿基爾聲稱、自治政府內閣因鑒於局勢之微妙、會連續舉行會議、全體閣員均一致同意守衛城防到底、聞比爾波人民現正迅速向桑坦特撤退中、同時國民軍之前進頗速、且哥那城郊外、昨日夜深、幾被佔領、據巴黎所聆得國民軍之廣播稱、比爾波港內有民房數所、已高懸國民軍政府之旗幟云、

【里斯本十四日國民新聞社電】西班牙國民軍無線電台今日廣播消息稱、巴斯克軍已退入比爾波中心、現正與入城之國民軍先頭部隊發生巷戰、

【中央社薩拉蒙加十四日哈瓦斯電】國民軍飛機頃在瓜達拉瑪山前線(在馬德里北面)散發長篇傳單、宣布國民軍已在馬德里前線密集軍隊、不久擬大舉作最後之進攻、一俟進攻令下、將有數萬軍隊、各式大砲、齊向馬德里猛攻、一鼓而下之云、

英帝國會議 昨日閉幕
通過致英王効忠陳詞 外交問題有重要決議

【中央社倫敦十五日路透電】帝國會議今晨在聖哲姆斯宮舉行最後一次全體大會、首相張伯倫提出効忠英王之陳詞、由加拿大總理金氏附議、即由會衆一致通過、旋由首相宣讀英王誠摯之答詞、本日會議約歷一小時之久、多由自治領大員發表結束會務之演說、會議散後、即發表簡短之公報、述今晨集議之情形、首相曾提出一決議案、對會議所成之工作必能永久有益於英帝國各部一節、表示信念、繼由印度·加拿大·澳洲·紐西蘭·南非代表相繼發表演說、於是英首相張伯倫稱、凡聞今日會場言論者、定皆相信此次帝國會議之絕大成功、各代表咸自由發表其個人意見、但對於人類幸福所繫之重大問題、則思想一致、出席斯會各國、性質雖異、而對於大事、則意見相同、此殊予人以深刻印象、定能發生影響、遠及於帝國之外、英國外交政策之主旨與出席各代表屢次聲明之第一目的、適相吻合、即維持和平與銷除妨礙世界信任恢復之原因是已、首相繼言及軍備之可怖的担負、謂吾人當人人利用機會、設法銷滅禍患所伏之恫恐、國防之整頓、英政府認爲確有助于和平、希望帝國各份子努力自固其安全、庶間接可助成世界之安定、雖此次會議、未將渥太華協定列入議程、然與會者咸了解經濟調整在國際和好中之重要、並表示不採用自私與自專的經濟國家主義云、

【中央社倫敦十五日哈瓦斯電】不列顛帝國會議今晨舉行閉幕典禮、並就過去數星期以來所討論之各項問題、通過大批報告書、其中關于外交問題之報告書、包含各項要點如下、(一)不列顛帝國各政府對于國聯會員國範圍之擴大與國聯聲勢之增强、深感期望、爲此特共同表示意見、認爲惟有將國聯盟約與大戰後各項和平條約互相分離、方易于達到上項目的、(二)各項區域協定、凡能有助于和平、且不與國聯盟約相牴觸者、均爲帝國會議各代表所歡迎、(三)帝國會議各代表、承認太平洋各國互不侵犯公約之建議、對于和平關係極大、此項公約倘有成立可能、決當賡續進行協商、(四)爲恢復信心、并促進世界各國經濟財政之穩定起見、帝國會議各代表特聲明準備與其他各國合作、以討論各項困難、(包括關稅壁壘暨其他各項貿易障碍)從而促進國際貿易、並提高一般生活水準云、

法國內閣會議 討論改善財政案
通過財長所提建議 業已提交議會審核

【中央社巴黎十四日哈瓦斯電】內閣今日午後舉行閣議、由財政部長奧利沃爾提出各項金融措置、藉以改善國庫收支狀況、內閣經長時間討論、當經一致贊同奧利沃爾所建議之辦法、但其內容、則政府方面絕對不願有所宣洩、此項辦法、將於明日午前由國務會議確定予以通過、俾得提交衆議院財政委員會加以審查、衆議院或于星期四日(十七日)即行提付討論、亦未可必、政府當要求參衆兩院僅本週杪加以表決、但參議院討論時預料必極爲熱烈、又參衆兩院議長耶納男與赫里歐、兩院財政委員會主席加育與范利爾、亦均已接到通知、分別赶回巴黎矣、一般人對於閣議本日所通過之辦法、極端重視、據聞閣議業已決定提高所得稅率、每年進款在六萬法郎以上者適用之、又郵費及鐵路票價、亦當提高、總計國庫收入、可增加五十萬萬法郎之多、此外、據哈瓦斯社訪員所知、財長奧利沃爾將向衆議院要求准許政府頒發命令、用以保障法郎地位與公衆信用、但在貨幣方面、則法國所行政策、決以英法美三國貨幣協定爲基礎、而不擬實施滙兌管理制度、僅將管理各銀行業務而已、

【中央社巴黎十五日路透電】茲據今日政府公佈消息、政府擬請求議會之特許、在極短時期之中、得採各種必需之步驟、以充實國家財政及保障貨幣及信用、刻財部所擬之財政議案、已由勒白倫總統批准、該項議案之目的、在解決目前經濟財政種種困難、約在今日即可提出于衆院、以備即時之討論、

南愛議會 通過新憲法
七月一日舉行總選

【中央社杜白林十四日路透電】南愛自由邦議會今日以六二對四八票通過新憲法後、即經解散、反對黨領袖柯斯格拉夫宣稱、渠擬勸告選民舉行公民投票、拒絕新憲法、新憲法於辯論之際、僅提出瑣細之修正文、自由邦行政主席伐勒拉、贊成愛爾蘭英文仍稱「愛爾蘭」、愛爾蘭文則稱「伊爾」、獨立黨議員麥克德摩特起稱、渠雖於五月十八日提出修正文百條、而悉經否決、但渠仍贊助新憲法云、今日並議定於七月一日舉行總選舉、按新憲法規定設總統以代總督、麥氏之修正案中、其最要者爲承認英王爲治爲愛爾蘭王、愛爾蘭自由邦爲英帝國之自由平等一份子、其總統作爲英王之代表、

小協商
三國總理舉行談話

【羅馬尼亞京城十五日國民海通社電】來此訪問之捷克總理霍德柴博士、覲見羅王卡羅爾後、將與羅國總理達泰里斯哥及南斯拉夫總理斯多瓦的諾維區進行商議、此間衆料三國總理之商議、係政治性質、其目的在補償使小協商三國首領共同聚首計劃之失敗、同時藉以廓清某種問題、如小協商將來是否能自定政策等類是也、

臨睡不忘

臨睡時燃點 嫦娥蚊香

香氣所至 蚊蟲立斃

納凉不受滋擾 睡眠高枕無憂

各種飛虫毒虫 藥力只殺昆虫 聞香立斃 對人無害

請注意盒蓋 可換取贈品

蚊香盒蓋兩隻可換中號嫦娥香皂一塊 盒蓋愈多而贈品更屬優良

盒內附說明

各地均有出售

永和實業有限公司出品

營業科上海老北門——發行所南京南昌漢口重慶天津

蘇聯繼續肅清反側
傳續有官吏多人被捕 對外貿易委員長免職

【莫斯科十五日塔斯社電】蘇聯中執會決議、人民對外貿易委員長羅森哥里志另有任用、應免原職、

【中央社莫斯科十四日哈瓦斯電】此間政局、現仍呈不安之現象、種種傳說、不一其辭、國外貿易人民委員羅森哥里志、頃已奉令免職、據哈瓦斯社訪員消息、外交人民委員李維諾夫之夫人(英國人)、現仍在烏拉爾省斯凡特洛斯克城居住、可見小巴黎人報所載李維諾夫夫人被放逐之消息、不無根據、此外、盛傳波羅的海艦隊司令及德國共產黨員二十人、匈牙利共產黨員八十人、業已被捕、又昨日政府任命德華顒爲軍事工業人民副委員、因此謠傳原任軍事工業副委員爾克萊維區與米却爾昂諾維區兩人、業已被捕、至于外傳內務人民副委員阿格拉諾夫與交通人民副委員普洛哥費夫被捕之說、雖未能証實、但似有可能、又據伯力出版之「太平洋星報」宣稱、斯伏波特諾城最近因犯參加托洛斯基派及充日本間諜之罪、被槍決者有二十八人、五月九日、該城會槍決四十四人、五月十五日又槍決十一人、連最近一次合計、槍決人數已達八十三人之多云、

【中央社巴黎十五日哈瓦斯電】時報駐莫斯科訪員昨發出電訊稱、紅軍高級將領八員槍決後、聞尚有高級官吏多人、因參加托洛斯基派活動被控、即當提起公訴、其中有政治警察局高級人員與克爾、國防人民委員會外交組主任蓋凱爾、前任駐土耳其大使加拉罕(曾任駐中國大使)、前任駐西班牙大使羅森堡、司法人民委員會副委員克勒斯丁斯基、共產黨中央政治會議副委員羅多波克諸人、此外、蘇聯當局並已採取特別措置、用以保護獨裁者史丹林之安全、至本年一月間「平行中心」反革命案被告拉狄克、(即伊斯凡蒂亞報前主筆)與索柯爾尼柯夫(即前任駐英大使)二人、曾因供出托洛斯基派活動情形、得免一死、亦由當局特別予以保護、緣此二人最近又復供出種種內幕、蘇聯當局即當據以逮捕多人故也云、

【華沙十五日國民海通社電】據半官波蘭電訊社接莫斯科消息、稱蘇聯繼續推行肅軍運動、下列各人亦以被捕聞矣、(一)高加索軍區司令官漢錫斯基將軍、(二)莫斯科軍區副司令官戈拔資喬夫將軍、(三)莫斯科軍區副司令傘哥夫、(四)前任駐德大使、(五)前任司法部長及駐華駐土耳其大使加拉罕、(六)國聯行政院副秘書長駐西班牙公使羅森堡、(七)外交委員會遠東司長史登恩、(八)多年駐日大使而新任駐法大使尤列尼夫、(九)外交委員會情報司長米洛諾夫、(十)輕工業副委員長愛加瓦以及森林委員會魯賓洛斯基、莫斯科民團司令等多人、內務副委員亞格諾夫、則已調任薩瑪洛政治警察首長云、

【柏林十四日國民海通社電】據此間接華沙方面消息、蘇聯八將領執刑時、係由遠東總司令布魯徹監視、除杜嘉契夫斯基及浦特那兩將軍外、其他六人、均哀告求助、杜氏態度鎮靜、並發表數語、使布魯徹深感不安云、華沙方面相信、布魯徹將軍遠東之地位、已顯然動搖、其他將領如杜洛夫斯基·賈迦·古米却·斯密特、及前任高加索軍區總司令李樊多夫斯基等之命運、亦在不可知之數云、

【中央社莫斯科十五日路透電】華沙所傳羅森堡與尤列宜夫二人已被拘捕之說、官場現否認之、聞尤列宜夫刻準備赴柏林、

蘇聯清黨運動 係屬一貫政策
史丹林地位不致動搖 但或將發生嚴重後果
日陸軍省新聞班長之觀察

【東京十五日同盟社電】曾任駐蘇日本大使館武官、在蘇多年、精通紅軍最近內情之陸軍省新聞班長秦彥三郎大佐、對於蘇聯此次八將領之處死事件、大致作如下之觀測、蘇聯政府雖公表八將領與某國勾通作賣國的行爲、余等不可輕加信任、如瓜分烏克蘭領土之策動云云、尤難置信、恐當局之指八將領爲賣國奴者、乃史丹林欲使此舉在表面上裝爲正當耳、由於如下之事情、即鑒於第一次五年計劃之國防充實、已强迫國民臥薪嘗胆、故第二次五年計劃、乃逐次謀改善國民生活、然由此結果、一般國民頗有漸缺緊張趣味之傾向、而蘇聯目下時局、仍有圖飛躍的國力發展之必要、故特由此事件、爲國民打一劑新藥素耳、自一九三五年一月起至去年六月止之舉行全共產黨之徹底的清黨運動、乃其第一階段、此即所謂齊諾維夫·加美萊夫事件、然史丹林之伸手入軍隊、乃以此次爲嚆矢、關於此點、有兩種看法、一爲最近之紅軍、已與創設時代完全不同、內部已完全近代化、故紅軍首腦部、關於紅軍本來之任務及性質、頗有不喜受史丹林之容喙之傾向、換言之、即史丹林與紅軍間、已發生隔閡、二爲紅軍首腦部、對於最近之國際戰爭之準備、彼此意見甚不一致、蓋此次被處刑之將官、與其餘之紅軍首腦部不同、大部份爲舊將校、且爲常識相當豐富之穩健人物、總之、以爲由此事件、史丹林之勢力將根本發生動搖、乃一種錯誤之觀察、反之、若行之相當、不僅黨、即軍部方面、亦可芟除異己份子、反增强彼之勢力也、史丹林恐因有此自信、而方出此斷然之舉也、該事件今後必發生連累者、或將達四十人至二百人、亦未可知、概括言之、史丹林確有一貫的政策、但若彼行之過甚、或將引起嚴重後果耳、故問題之核心、在於今後史丹林之處理方法如何、

白倫堡將訪匈

【柏林十五日國民海通社電】德國國防部長白倫堡上將將于六月二十八日訪問匈牙利京城、作長時間之勾留、藉以答謝匈牙利國防部長羅合爾之訪問、渠留匈期間、將檢閱匈國陸軍云、

散嘉克條約
土國民會議已批准

【中央社土耳其京城十四日哈瓦斯電】國民會議頃通過法案、批准法國與土耳其上月二十九日所訂關于敘利亞境內散嘉克區域領土完整之條約、及土耳其與敘利亞所訂保障雙方邊境之協定、

美司法改革案 遭遇重大難關
參院司法會決議反對 要求仍維持三權分立

【中央社華盛頓十四日路透電】今日參議院之司法委員會對羅斯福總統之最高法院改革案、以峻刻非難之言詞、提出其大多數報告書、目總統之議案爲「不必需、無謂、及絕端危險之放棄憲法原則」、並以嚴詞駁斥、庶此類之議案不至再提出於美國人民之自由代表之前」云、該報告書所舉反對之理由有五點、(一)不能達到其普通宣稱之目的、(二)對于司法肆用威力、使法庭失却其獨立之尊嚴、(三)違犯美國政府一切歷史上之先例、並建立一危險之先例、(四)直接違反憲法之精神、(五)有使政治勢力擴充至司法機關之傾向、據云此報告書之主稿者、爲民主黨議員金氏、麥克迦蘭、奧馬杭尼等、但參院何時正式辯論該案、刻尚未有表示云、

國民政府特許中央信託局設立

中央儲蓄會

基金五百萬元會計獨立

民國廿六年六月十五日第十五期中籤號碼

▲抽籤 本期抽籤在上海市商會公開舉行 財政部代表宗伯宜 信託局理監事葉琢堂陳行(梁平代) 本會監理委員秦潤卿 郭順 虞洽卿 查帳會計師黃秉璋 到場儲戶代表馬午生 應永峰 鄭彭年 呂培勛

▲給彩 會單號碼共計四萬八千二百四十九全會每全會提彩金三元應發彩金國幣十四萬四千七百四十七元 連本月份本會貼補特彩八百七十六元實發彩金國幣十四萬五千六百二十三元

特彩 第四六四九九號 計彩金二萬五千元

頭彩 二十四個 每個二千元	二彩 二十四個 每個三百元	三彩 二十四個 每個二百元	四彩 二十四個 每個一百元
第二七號	第一〇六六號	第一一八二號	第一〇六三號
第二三六一號	第一七五五號	第二六九二號	第三七四五號
第六〇七四號	第二三六六號	第四〇七六號	第三九八九號
第一一〇八六號	第二八八九號	第四八〇五號	第四八九四號
第一一四九五號	第三四一七號	第四九六六號	第五五八五號
第一二二七〇號	第三七八〇號	第六八九一號	第八二一九號
第一二七六二號	第六五一一號	第八四三〇號	第八五二〇號
第一四五二三號	第八四八六號	第九四一一號	第八九五八號
第一五八八二號	第九七二一號	第一一一八〇號	第一四四七六號
第一六一八七號	第一〇二七六號	第一二八六九號	第一四九二三號
第一六四八八號	第一〇六六四號	第一五五〇八號	第二〇四一八號
第二一二一二號	第一一五七六號	第一六四〇六號	第二一〇六八號
第二一四三一號	第一二一一八號	第一九四九七號	第二三七六一號
第二三二三三號	第一二三五八號	第二五六〇九號	第二三九九三號
第二七二八七號	第一三一四一號	第二七四七八號	第二四三九六號
第二八七四四號	第一四三六四號	第三二七六〇號	第二八七二五號
第三〇六〇〇號	第二五〇二六號	第三七二五七號	第二九〇一九號
第三〇七三一號	第二九〇九七號	第三七四〇二號	第三〇八四〇號
第三二三二七號	第三二二六一號	第四一一五〇號	第三五一二八號
第三九六四六號	第三五二七〇號	第四二九一一號	第三五六六七號
第四〇五七七號	第三六三一五號	第四四七三四號	第三六九七一號
第四四四五二號	第四二七九九號	第四五四二二號	第四〇一八五號
第四四六五三號	第四六三九九號	第四六四〇〇號	第四四九四七號
第四五一一一號	第四六八四五號	第四六九三九號	第四五九二二號
共計彩金四萬八千元	共計彩金七千二百元	共計彩金四千八百元	共計彩金二千四百元

附彩	號碼	彩金
第一附彩	第一四七一一號	彩金二百四十九元
第二附彩	第三〇三四九號	彩金三十七元
第三附彩	第一三三八八號	彩金二十四元
第四附彩	第三七三〇三號	彩金十三元

末彩 四 共四千八百二十五個 每個十二元 共計彩金五萬七千九百元

總共發出彩金國幣十四萬五千六百二十三元

(中彩號碼排印或有錯誤以本會號碼單爲憑)

本市婦女界昨集議 決參加國大制憲

將電請國府確定婦代名額 定十八日開大會通過宣言

【本報特訊】本市婦女界名流昨日午後五時假薩坡賽路一號尚賢堂婦孺醫院，開婦女參加制憲運動談話會出席者計有錢劍秋，金光楣，江憲若，祝匡正，郁懿新，范芝平，王秀卿，朱素萼，方翼達，朱文央，陳珪如，王汝琪等十餘人。首由王汝琪報告婦女參加制憲運動之意義，及全國婦女聯合力爭參加制憲之必要。次由各出席人相繼發言，咸以爲此次國民大會爲中華民國之第一次國民大會，當茲國難深重期間，召集國民代表，制定國家憲法，使全國國民咸能竭盡心力，貢獻國家，實爲民族復興之始基。婦女佔全國國民半數在法律上既有參加制憲之權利；即就國民立場而言，更有參加制憲之義務。婦女對於國家大事，素乏興趣，且多茫然不知。對于本身疾苦，輒有末由宣達，無從解除之憾，影響整個民族力量匪淺。故婦女目前尤有積極參加國民大會制憲之必要，惜初選中婦女當選爲國民大會代表候選人者寥寥無幾。複選結果，尚難預卜。如將來國民大會頗有形成男性國民大會之虞，勢與總理遺教及歷次全國代表大會議決案切實扶植女權之意相背；尤非集中人才，團結人心之道。最近政府當局修正選舉法，增加指定代表二百四十名，欲濟選舉之窮，實爲婦女爭求代表名額之最後機會。全國婦女亟應一致要求政府就二百四十名指派代表中確定婦女名額，庶幾婦女能享國民應有之權利，得盡國民應有之義務，與全國男性國民共謀民族之解放，國家之復興。經討論結果，決定在本月十八日下午四時，仍假薩坡賽路一號，聚集全滬各界婦女領袖，會商婦女參加制憲運動之進行。並將定期招待新聞界，聘請名人演講，發表婦女參加制憲運動宣言，電請國民政府確定婦女代表名額，宣言已推定王汝琪負責起草，通電推定錢劍秋負責起草云。

機聯會成立十週年 昨開紀念會

王延松程天固等致詞 工業安全展覽會開幕

上海機製國貨工廠聯合會昨日上午十時假寧波同鄉會舉行十週紀念大會、及工業安全統計展覽，到各界來賓中央民訓部陳部長代表王延松、實業部次長程天固、中央工廠檢查處代表桑宏濟、市黨部代表毛雲、俞代市長代表鄭學海、警備司令部代表王寄一、社會局代表吳桓如、公用局長徐佩璜、地方協會黃任之、黃延芳、國際勞工局程海峯、全國商聯會林康侯、及何德奎、潘序倫、潘仰堯、王志聖、汪鵬、方椒伯、汪伯奇、陶樂勤、葛福田、賢頌康、原、許冠羣、王性堯、陳吉卿、程年彭等六百餘人，由蔡聲白、胡西園、任士剛、沈九成、盧志學等五人爲主席團，茲誌詳情如下、

主席致詞 行禮如儀後，由主席蔡聲白致開會詞，並報告該會十年來之經過，略謂本會自成立至今，恰已十週，今蒙中央黨政長官與本市黨政長官及諸位先生光臨指導，深爲榮幸，並蒙上海各日報作成社論，贊揚指導，又承全體會員工廠在京滬各日報慶祝廣告，及南京路各大商店與會員工廠門市部均舉行大廉價以示慶祝，兄弟代表本會在紀念會席上表示十二萬分的謝忱，至於本會過去情形，兄弟覺得有約略一述的必要，本會當時是由四十七家工廠、二十餘種工業所組織，草創之初，眞是千頭萬緒，從組織籌備會起，厘訂章則，確立辦法，議定進行方針，至十年前的六月十五日宣告成立，至於十年來之工作，爲減輕稅則、減輕運費，改良會計，改良工廠管理等，概括的說一句，「埋頭苦幹」，因爲平日實事求是的做去，絕不以宣傳作號召也，所以我們當前的切要、凡屬有利於我會員工廠的、無不惟力是視，現在本會會員工廠、逐年增加，到今日止、共有三百餘家、分爲五十七種的工業、本會所負的責任、所做的事務、更覺日繁重一日、我會員工廠要認識本會是會員的會，不是會的會、凡屬本會的一舉一動、與會員是有密切關係的、會員要來共謀本會的健全、就是會員的健全、還有希望政府諸公多多維護、多多指導、希望各界儘量幫忙、儘量扶助、則國貨前途必有飛黃騰達之一日、國家富强、人民樂業、均在一致的協力云、次由籌備主任胡西園報告籌備紀念會及舉辦工業安全統計展覽會情形、

王延松詞 中央民訓部陳部長代表王延松致詞、略謂陳部長過去長實業部的時候、對於貴會會員事業的發展、非常關心、現在担任民訓部長、不但對於貴會會員事業仍是很關心、並且對於貴會組織的健全、更是懸念、所以陳部長很想親自來參加、只因公務實在太忙、沒有方法抽身、因此特囑兄弟代表參加、來說幾句話、一個國家的機輪、要使牠健全、必須要使各種力量都能平均的發展、然後能產生整個國家的力量、而這個國家方可稱之爲現代的國家、所謂各種力量、就是指國家生存的各種條件的力量而言、譬如軍事的力量、政治的力量、文化的力量、乃至一切農工商鑛經濟的力量、如果這許多的力量都能平均發展起來、那末國家的力量便產生了、而後國家可以富强、我國現在國勢如是薄弱、受盡强鄰的壓迫和欺侮、這就是因爲我們各種力量都不能發達的緣故、所以我們今後應該向增强各種力量這條路上去努力邁進、尤其是經濟方面、中國因工業落後、工業界所負的責任更爲重大、希望貴會諸君秉過去十餘年來堅毅的精神、對國家對民族更有偉大的貢獻、一方政府應盡力保護工業界、指導工業界、而工業界對於本身應該努力的地方很多、譬如組織上、管理上、技術上等等、都應繼續不斷的求改進、那末工業界的力量便一天增强一天、對於國家民族的貢獻、也一天大一天、今天謹代表陳部長祝頌各位遠大的成功、爲我國工業界闢光明的大道、末了、兄弟個人還有一點意見貢獻、就是此次參加京滇公路週覽會、經過蘇皖贛桂川黔滇八省、見到內地可以做的事業太多了、尤其內地的工業已在萌芽時期、需要工業界去開發、這個不但對于國家社會應該如此、即爲工業界自身謀出路、也應該如此的、希望諸位莫放棄了這個責任、也就是說莫放棄這個機會才是、

程次長詞 實業部程次長天固致詞、略謂記得在湖南參觀展覽會時、就感想到機製品的重要、中國一向是以農立國的國家、對於工業製造向來不注意的、四萬萬的人口、就有三萬萬佔着農的地位、但在二十世紀的時代、並不是以農可以立國的、農業固然需要、但工業也是需要的、農工業的發展、要求其平衡、中國近年來由於一般人的提倡、工業已漸漸地發展起來了、中央對於國貨工廠的稅收、也酌量減輕、政府應指導地位、民衆屬合作地位、然後可使工業進步、有一般投機分子天天實空買空、不將精神物質用於正當的事業與福利上去、這是最可痛恨的、現在我國已走上復興之道、政府極力提倡國民經濟建設、目前工業雖少有發展、今後必須與政府合作、然後可以有更大的成績、增加生產品、就是充實國力、希望貴會繼續不斷的努力、俾得人民完全用國貨、

演詞集誌 市黨部代表毛雲致詞、略謂貴會是中國工廠的集團、工業的發展、足以增加社會的幸福、因工業包括衣食行一切、貴會會員皆是機製工業、而今後社會上所需要的東西漸漸加多、如何才能適合大衆需要、並挽回利權、我們要注意重工業的建設、才能使輕工業的機製工業更形發展起來、俞代市長代表鄭學海致詞、略謂欲工業發達、要注意幾點、（一）研究社會上所需要的物品、及物品本身的改進、而能謀福社會、使工業本身更形鞏固、（二）要使出品能售、一定要注意宣傳、爲什麼外貨能在中國暢銷、大半得力于宣傳、在內地我們可以看到許多外貨的廣告牌、（三）要使物品得到人們信仰、除宣傳外、一定要展覽、才能使得一般人認識、同時可以觀察一般人需要何種物品、市政府亦將舉行十週紀念、並決定開工業展覽會、希望貴會會員工廠一律參加、另有王寄一、徐佩璜、何德奎等致詞、從略、紀念會後、由主席團導引參觀工業展覽、並致送贈品、

工業展覽 展覽會場、設於寧波同鄉會四樓、分作工業安全及工業統計兩大部份、安全展覽品、係由實業部中央檢查處移來、工業統計、則由該會自行製繪、舉凡工廠建築、機械裝置、安全衛生等設備、以及十年來進出貨物之統計等、收集殊爲完備、開展覽期自昨日起至本月二十一日止共七天、每日上午十時至十二時、下午一時至五時、星期日自上午九時至下午六時爲開放時間、無需門票、歡迎各界參觀、

日軍演習巷戰

日本駐滬海軍陸戰隊、又於昨晨九時起在北四川路天通庵車站一帶舉行巷戰、演習至十一時、始演畢返營、

工部局總裁費信惇 昨訪俞代市長

商租界烟禁及越界築路問題

昨日上午工部局總裁費信惇氏往市中心區市政府、訪晤俞代市長、商談租界烟禁及越界築路問題、俞代市長告以我國禁烟自從蔣禁烟總監規定六年禁絕計劃以後、中央及地方已下最大決心、從事肅清烟禍工作、倘特區方面辦法兩歧、對于禁烟效率不無影響、近日中央先後派遣禁烟特派員及禁烟督察處副處長來滬會同辦理、關於租界烟禁事宜、亦職是故、惟特區方面事實上顧慮各點、自應予以考量以期順利進行、嗣雙方復將辦法分別討論、以便提出下次工部局董事會研究、費信惇氏復詢及市府對于日總領事日前所提關于越界築路案意見、已否予以考慮、俞代市長當即答以解決越界築路問題、應以越界築路本身爲旨歸、日方所提意見、多有超出越界築路範圍之處、事關我國主權、殊難接受、若日方能變更態度、則市府甚盼早日重行商洽云、

小型出租汽車 日內開始營業

路線只限法租界 每英里定價三角

關於本市法租界將行駛小型出租汽車事，詳情曾誌日前本報。茲悉該項小汽車，現正在邁爾西愛路利喊汽車公司裝配，所有計程表等，亦於上星期運到，如赶裝得及，今日或可開始營業，否則最近一二日內，必可實現。至行駛範圍，因公共租界當局未能同意，祗得限於法租界。現停車站已經接洽妥當者，計有二十餘處，將來如車輛增加，尚擬繼續添設。

主持此項新事業者。爲法人賴維（J.Levy），據談「創設原意，本在服務社會，便利人羣。現已籌備就緒，日內即可實現；不過所遺憾者，即公共租界方面，尚未能予以通過，行駛路線，祗能限于法租界以內。吾人對此，正在努力疏通，希望能打破難關，俾兩租界居民俱能享受。吾人營業範圍，雖未能如預期之廣闊，但自信有相當把握，絕不致半途而廢。吾人唯一目的，即在以最低代價供給最佳之代步工具，故除減低車價而外，對于司機一律嚴禁索討酒資。此不但可以減輕乘客負担，並可免去許多麻煩，將來實行後，必可使乘客滿意。」

該項小型汽車，全爲奧斯汀出品。目前因係試辦性質，故只有六輛出動，一俟營業發達，可立即增加至五十輛，以應社會需要。車內裝有計程表及價目表，乘客可照表給價，不致有誤。按照公司規定，定價三角（不足一英里，亦以一英里計算），以後每增加一英里，多收一角，餘以此類推。該項小型汽車，車身作灰色，除司機外，可坐三人，若在一英里以內之路程，每人所費，不過一角，較之黃包車，或且猶廉。目前本市出租汽車，不論遠近，至少須車資一元，小賬二角。該項小汽車既以廉價姿態出現，營業前途，或可樂觀也。

國米考察團 展緩行期

上海代表停止參加 團長改推鄒某担任

滬蘇鄂湘皖贛等五省市所組織之國米考察團、原定于昨日集滬出發、旋因上海米商代表決定停止參加、故已展緩行期、安徽方面計建設廳代表一人、安徽地方銀行代表一人、均已抵滬、其餘日內可到滬、至滬方代表退出後、考察團共計爲十三人、其中除財政部代表一人、即糧食運銷局長鄒實照氏外、其餘爲各省建設廳代表及米商各半、團長前推定鄭氏、後因鄭氏推辭、聞已改推鄒某担任、現仍決定集中于上海、大約日內即可定期出發、

不買賣私貨會 組設計委會

定廿七日舉行宣傳大會 廿一辦理公會委員宣誓

本市各界不買賣私貨運動委員會於昨日下午二時、舉行第二次全體委員會議、到王曉籟、邵虛白、瞿振華、胡壽祺、余耀球、劉仲英、曹志功、陸星莊、烏汝霖、馬濟生、董子華等二十餘人、公推林克聰主席、朱雨陶紀錄、由主席報告接濟南洛陽各地來函、響應本會工作方案後、旋討論各案如下、（一）請追認本會工作綱要案、議決、修正通過、（二）請追認本會宣誓書案、議決通過、（三）定期舉行宣傳大會案、議決、甲、定本月二十七日舉行、乙、地點假市商會大禮堂、丙、大會職員由各界担任、丁、函請各學校及遊藝界表演遊藝、戊、函請各界名流担任播音、己、分函各團體各商店張貼宣傳標語、（四）定期開始辦理宣誓案、議決、定六月二十一日起先辦理同業公會全體執監委員宣誓、並推定王曉籟、杜月笙二委員代表本會爲監誓人、（五）設立設計委員會案、議決、推陶樂勤、陳九峯、任矜蘋、駱清華、張一塵、徐公民、王劍鍔、張鵑聲、許冠羣、黃香谷、鄔聚奎等爲委員、（六）組織情報處、辦理情報工作案、議決通過、（七）濟南市檢私會袁小魯等來函、請予援助案、議決、轉呈財政部從嚴辦理、（八）洛陽周家駿來函、建議制裁走私辦法案、議決存查、

所得稅指導員

昨舉行訓練畢業典禮

財政部所得稅事務處上海辦事處、於昨日下午四時在九江路該處舉行指導員訓練班畢業典禮、到財政部賦稅司長高秉坊、上海市商會主席王曉籟、委員金潤庠、秘書嚴諤聲、銀行公會秘書長林康侯、市黨部常委陶百川、第二特區法院長王思默、財政局長徐桴、會計師徐永祚、潘序倫、浙江興業銀行總經理徐新六等、暨畢業生王仲嗣等十五名、由上海辦事處主任梁和鈞主席、行禮如儀後、首由主席報告設指導員訓練班之動機及訓練經過、次由高司長致訓詞、勉勵畢業指導員爲社會服務、爲國家推行新稅、繼由陶百川、王曉籟、王思默等演說、詞多勉勵、最後由畢業指導員代表致謝詞、末攝影茶點散會、聞第一期畢業指導員、即日出發服務、第二期指導員、行將開始訓練、

赴日教育參觀團

昨舉行籌備會

赴日教育參觀團於昨日下午二時假銀行公會開籌備會議、到何炳松、劉湛恩、莊澤宣、董任堅、胡叔異等五人、對參觀團之組織及一切具體辦法、均經商定、該團將於二十日在京中央政治學校再加詳細商討、方能確定出發、

新藥業聯會昨開會

本市全國新藥業公會聯合會於昨日下午二時在會所舉行第七十四次常會、到許曉初、周邦俊、許冠羣、屠開徵、袁鶴松、主席許曉初、議決事項、（一）海門中法前函請向福州永安堂交涉發貨、經去函後、現據復稱、已無往來關係、應如何處置案、議決轉海門中法、（二）北平新藥業公會以會員謝君新著中文新藥典發售預約、寄到樣本、函懇分致各地同業介紹案、議決、復知可增寄樣本、俾發全國介紹、（三）衛生局批對檢查醫藥新聞廣告、儘量陳述意見、經轉上海市兩會員、現新藥業會員已函復、仍請本會主稿、製藥業會員尚未復到、應如何處理案、議決、復知請陳述意見、以便主稿、並函製藥業公會徵詢意見、（四）鄭州新藥業公會來函、聲明始終停售阿司匹靈、團結堅固、德人在銅山所稱從未停售、顯係存心矇混黑白、故意破壞案、議決、通告全國並函復、

五月份外艦進口

江海關昨發表統計

江海關昨發表本年五月份各國外艦進口統計總數、兵艦進口二十五艘、商船進口三百七十四艘、以英日美三國佔最多數、計㊀兵艦、日本九艘、美國六艘、英國五艘、法國四艘、義國一艘、㊁商船、英國七六艘、日本一〇四艘、美國二四艘、挪威三四艘、荷蘭九艘、德國一〇艘、法國五艘、義國五艘、丹麥三艘、蘇聯三艘、瑞典二艘、巴拿馬一艘、總共爲二九九艘、

上海市四月份 戒烟戒毒成績

本市自市政當局厲行禁烟禁毒政策以來、戒烟戒毒著有成績、茲據衛生局四月份統計、本市各戒烟戒毒所、及指定兼辦戒烟工作各醫院、如滬南戒烟醫院、滬北戒烟醫院、人犯戒烟醫院、臨時戒毒所、及體仁醫院、生生醫院、勞工醫院、東南醫院、延澤醫院、平民醫院、小東門南洋醫院、瞿直甫醫院、濟寰醫院、南洋醫院、中德醫院、伯特利醫院、江灣醫院、吳淞醫院、滬南醫院、同德醫院、滬太療養院、虹橋療養院、惠旅養病院等等戒除人數、共計九〇八人、其中年齡在三十以下者一五六人、三十一至四十之間者四二七人、四十一至五十之間者二一一人、五十一至六十之間者九三人、六十以上者二十一人、合計男性八三二人、女性七六人、

中山先生蒙難紀念會

市黨部今晨舉行

今日爲孫中山先生在廣州蒙難第十五週年紀念日、本市市黨部、爲紀念總理大無畏精神、特登報通告、召集全市各界代表、定今日上午十時、在該部大禮堂舉行紀念大會、推潘公展委員爲大會主席、杜麥森紀錄、張漢雲司儀、各機關、各團體、各學校、各級黨部、除推派代表參加紀念大會外、並一律懸旗一天、藉誌紀念云、

章泯與蕭崑 已實行分居

每月章給蕭五十元生活費 蕭入大學劇人協會昨赴杭

【本報特寫】關於藍蘋與唐納的關係，自從藍蘋在本報上發表了一篇長文，直捷痛快而且堅決地說明了她不能再愛唐納之後，唐納對藍蘋倒比以前死心塌地得多了，不再像以前那樣迢癡心盼望着藍蘋能心回意轉的重溫舊夢了；對藍蘋所說的種種，也不願有所辯白。因此，他近來的精神並不十分頹唐，做事也還比較的努力。

至於章泯，從他的太太蕭崑出走以後，一方面顧念到他太太八年來跟他嘗盡艱苦辛酸，曲盡妻母職責的恩惠，一方面又拋不開藍蘋對他纏綿熱烈的愛戀，內心曾陷於極度矛盾的苦悶。在前幾天，他們倆曾在一個朋友家裏細談了半天。他曾坦白地跟他太太說：「我不願離開你，希望你仍舊回來做我的妻子，我也依舊可以盡着丈夫應盡的職責；但是我說老實話，我是在熱戀着藍蘋，我對於你，只能保持着兩個知己朋友的眞摯的情誼，不能再有愛人間的熱烈的愛戀。我不願欺騙你，我只希望你能諒解我。否則，請你把手槍打死我！」他太太聽了這些話，當然很悲傷，很失望，知道她八九年來以最大的犧牲所換來的愛情，是已經送還盡了，無法再追回牠的影蹤了，她便堅決地願意自己忍着痛，成全章泯的一切。

十三號那天，本來蕭崑是決心要同章泯辦理離婚手續的。她邀請了趙丹，葉露西，徐一帆，王爲一，陳理曠，瞿白音，王蘋，宋之的，李蘭等到場做證人。但那幾位朋友們都不肯在那離婚字據上去簽簽字，向雙方勸說了半天，總算得了一個比較圓滿的解決：暫時分居一年，在這期內，按月由章泯津貼蕭崑五十元的生活費，孩子由章泯負着撫育的職責。到一年後，假如章泯能心回意轉，那末他們還是可以繼續着夫婦的關係。

這樣解決後，朋友們又怕她在上海太容易觸景傷情，沒有工作做，更易悲痛事；因此極力慫恿她加入上海大學劇人協會去演劇，或者可以得到一點精神的安慰。據說，她已經在昨天動身赴杭州，去參加大學劇人協會的演出了。

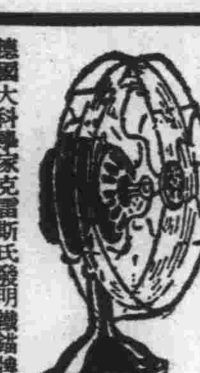

痰敵 分片露

氣管發炎 多痰咳嗽 哮喘胸痛 新久咳嗆

惟痰敵能治愈

上海 中西大藥房 發行

發明僅及三載 行銷已遍全球

鐵錨牌 無電自動風扇 （有用法說明書）

新貨已到 招請全國各埠經理

德國大科學家克雷斯氏發明鐵錨牌無電自動風扇不用電力將機關開動即能旋轉涼風疾疾與有電風扇毫無差異並經濟美觀若無電力之處得此風扇殊爲夏日良伴 優待顧客〇特價每具四元 郵購寄費不收並送贈品 剪報爲憑 茲爲宣揚聲譽起見凡購無電自動風扇一具即贈派克特質空筆一支多購類推

德國大科學家克雷斯氏發明 中國獨家經理 永華無線電行 上海吳淞路底壽德里十二號

飛雷牌 保險收音機 同時大減價 旅行六燈機五十元 交流四燈機十五元 干電四燈機念六元 交流五燈機念六元

各種機件運往國內完全免稅關卡無阻如荷郵購寄貨保險郵費不收

肺癆病特効藥「三那星」新發明

三那星SANOSIN此藥係德國帝國衛生院長孝克博士與肺癆菌發明者德國柏格爾博士之最新醫理而發明成功者，據現下德國瑞士及其他各國諸肺病療養院之實驗報告，此藥有透入肺病竈之結節及溶解蠟質之作用，業經國民政府中央衛生試驗所化驗，藥性和平無毒，絕無任何副作用，四時皆適，老幼咸宜，洵二十世紀最新發明之肺病大救星也。◉奉贈肺病療養指導書函索卽寄

溶解腊質 殺盡癆菌

三那星

SANOSIN

肺癆特效藥三那星各埠各大藥房均有出售

最新生活素 營養治療劑 赫飛靈 （功能）防禦體內毒素發生◎促進細胞新陳代謝◎預防中風◎補腦補腎◎清潔胃腸◎每瓶四元五角◎奉送報告書

治淋最優 特效新藥 尅白淋 寇氏門博士發明最新治淋劑◎男女淋濁限日全癒◎先試後買◎附郵廿分卽寄試用裝一瓶奉送報告書不取分文◎

上海四川路四百十六號（卽南京路四川路口）

美商愛世開洋行科學部啓

電話一七〇三一號

雙妹老牌花露香水

醒腦 辟穢

一經採用 立見奇效

中國廣生行出品

婚後生活與健康問題

▼……身體的健康是構成夫婦之愛的要素

▼……要享快樂的幸福須注意特效的療法

聰明的青年們，你們要曉得，美滿和諧的婚姻，是不能建築在契約上面，必須建築在健康的基礎上。假若你沒有健全的體魄，任憑你有怎樣的充裕環境，也能使你倆懊惱失望。因爲欲求婚後的幸福與樂趣，最重要的一件事，要算雙方身體的健全，精力的豐富。但人們祗知道健康的一面，而不曉得喪失健康後的種種苦悶，確非身歷其境者所能領會。妻子負姙娠和哺乳的重任，那末幸福所快樂也地加以享受。丈夫一且患了遺精腎虧無能等症，妻子的幸福與快樂，無疑地盡被剝削殆盡！「愛」，雖有實際和形式兩種，但這顯然各有區分的界限。英國幽默詩人蕭伯納氏，他會說：「男女之愛，必須實事求是，如這一慕實地表演，不能全始全終，圓滿完成，那末這個愛字已失去了愛的眞義，在兩性之間，已沒有立足的餘地了。自然，男女之愛必須由夫婦倆自夫構成。構成這愛字的主要條件，就是身體的健康。喪失健康，妨碍婚後生活的重要疾病，最主要的是自瀆，遺精和淋病。因此之故，生殖腺驟遭變故，腎虧難免，同時神經衰弱，發育不全。男子精衰無力，女子月經不謝。種種由生殖腺衰弱而起的疾病，遂援種相繼。天賦人類之機能乃完全喪失。且淋病一且傳染於妻子，則子宮炎與淋病性白帶必不能免，而夫婦倆有變成不姙症的可能。關於上述各病的特效療法，以生殖腺素製劑男用女用「生殖素」治療神經衰弱，和腎虧發育不全等症，最具確效。因其能使衰弱的青春腺恢復少壯，身體各部組織，多繁榮異常。如婦女的乳腺失健，月經不調，婚後小姙，女用「生殖素」亦可挽救一切。如患有遺精的話，那可服「希米脫氏固精片」以根治之。淋病可服黃色素和伐克辛合製劑「安敵淋」。如屬女子，則當兼用「療帶靈」作坐藥，以淨腔止帶。

遺精頻繁的危機和挽救

▼……過度的自瀆能使生殖腺衰頹一切疾病乃隨之而生

▼……本症的治法必須戒絕自瀆培補生殖腺及鞏固精關

青年過了十四五歲之後，身體各部的發育進行甚速，此由於體內的生殖腺漸漸開始發揮其能力，所以此時男子的舉丸已營其天然之作用，開始製成精液，儲於精囊之中，女性方面、內分泌也旺盛起來，乳腺也於此時發育繁榮。身體的各部分，均呈異常緊張的刺戟感覺。此種感覺無法過制，遂相奉犯上手淫自瀆惡辯，有的竟就溺不能自拔！以通常的理論觀察，此種惡辯的犯上，大約在十五六歲之時，然有的竟早在十二三歲就犯了。但有的也不知自瀆爲何物，不過此種人爲數甚少，祗佔百份之一而已。故實際上受自瀆之害者，爲數之多，殊覺驚人！自瀆過度之後，則生殖腺大受損傷，因而爆發頻繁的遺精，發育的進行自然不能順利如常，一切均陷於衰弱狀態。終至腎虧無能，耳鳴，頭痛，健忘，失眠。甚至精力消失，面色蒼白，結果大受發育不全所窘，此亦人生之最大不幸事也，關於遺精的症象，有的無夢而遺，有的在夢中一洩如注。有的甚至在白晝因一時的衝動，恍恍惚惚而流出，此即謂之滑精。可憐吾人的精力有限，怎能無限制的浪費，於是體弱神疲，奄奄一息，天賦人類的機能自不消說，當然喪失殆盡了！治療之法，以「希米脫氏固精片」爲最具宏效，服後遺精立止，腦力增進，夜眠安枕。但在另一方面，如患者已爆發腎虧，發育不全，神經衰弱等症，則應同服「生殖素」以挽回因遺精所引起的種種疾病，蓋「生殖素」能使衰弱的青春腺（即生殖腺）轉弱爲强，體內各細胞的活力增精，面色紅潤，而體變精力遂恢復矣。

對中年人體弱者的忠告

▽……中年人對於人類天賦之機能時時有嘗到無味的怨恨

△……且腎虧一症幾爲中年人普遍罹患之疾病致幸福喪失

一個人每到了中年之後，就會感覺精力不足，一切都不能喚起他的興趣，好如已在淪落了，尤其是人類天賦之機能，時時有嘗到無味的怨恨。婦人從實際的經驗上，也有同樣的悲傷故事告訴我們，倒不僅是限於男人方面。不獨每個中年男女如此，差不多整個的中年人，都給這體弱兩字所遮住，無法擺脫，這豈不是人生的慘痛嗎？雖然，有的因爲衛生得當，攝生有術，雖至中年之後，他的精力，機能，都較青年人健全，不過這比較少數而已。所以中年人因體弱所煩腦者，仍然多不勝指。其中尤以腎虧症爲最烈。患此之原因，完全由於生殖腺的不振，發新陳代謝的能力減退，身體的各部分均呈衰弱狀態。從前有學者，取少壯懷牛的生殖腺素，注入精力減退的猿猴身上，結果此猿猴頓恢復少壯時的活力，在半年中竟產小猿三隻。又有生理學家利用這個方法，使用之於人類，大進確效，蓋此爲一九〇七年事也。在此三十年中，醫學與科學的進步，突飛猛晉。故生殖腺素製劑的功效，已達登峯造極之境。現在中年期的腎虧患者，絕無憂慮，可服眞正生殖腺素製劑「生殖素」，可使內分泌旺盛，精力充足，枯燥之面容，變成豐潤光滑，不論神經衰弱，發育不全，未老先衰，婚後不姙，服此皆有獨得的功效。

早衰者何以獨多骨痛？

▼……抵抗力薄弱之人、最易受瘋濕的侵襲、每致腰背酸楚

▼……有效之治療、必須培補其精元、祛除其瘋濕、方可奏效

因腰酸背痛的發生，多由於身體抵抗力薄弱後所罹患。雖然，本症的促成，倘有多種原因，除早衰之外，瘋濕與血毒，均爲本症的媒介。倘能體力強壯，則雖有瘋濕內蘊，及血份不潔，倘能限制其肆虐的機會，即使不能完全遏止，則其所發作之程度，亦不致若何劇烈。因此之故，如能利用生殖腺素製劑「生殖素」以增加精力，挽救衰老，則便能撲滅其骨痛病，且能將全身營養狀態轉佳，而色立變紅潤，食慾亢進，精神頓現蓬勃氣概。萬一忽覩此種治療，釀成衰弱現象，或四肢麻木，筋骼牽痛，種種惡劣的骨痛症，則此時應兼以「強斯登氏骨痛片」服之，雖痛至半身不遂，亦能霍然而愈。蓋「生殖素」功能培補精元，挽救衰老。「強斯登氏骨痛片」能使腰背爽適，清血除瘋，以之治早衰骨痛者，故能獨奏功效。

體弱精力不足者，除了面黃肌瘦；精神萎靡，食慾不振之外，則以腰酸背痛症爲最多，

爲「生殖素」謹防假冒啓事

治淋專劑　白帶良藥

治淋聖藥「安敵淋」、係以黃色素和伐克辛合製、專治新舊頑劣淋濁、確具透膜殺菌之效、藥到病除之功、每盒定價三元、婦女最感痛苦之疾患、莫如白帶、「療帶靈」對於赴滅淋帶、廓清道、具有獨特效能、非其他藥石所可同日而語、每盒實價二元五角、

逕啓者、查敝行經理之「生殖素」藥片、近聞又有人以僞貨劣藥、私向各地爛售、使購者易於辨認起見、已將外裝鐵盒、加以更改、舊盒反面下方本爲「維也納有製、中國總經理上海安立思藥行」字樣者、一律取消、現已改爲「中國總發行安立思藥行」、正面英文亦同、嗣後購者祇要認清「中國總發行安立思藥行」及盒蓋內邊（接筍處）有「上海康元廠印製」字樣者、便可不致受愚、反之則爲僞貨、如此後無論何人能將假冒向敝行密報、經敝行查有確據者、當嚴守秘密、並備現金重酬、尚祈購者諸君注意具函！

上海北京路一五六號　安立思藥行

各埠代售

△杭州太和△嘉興德華△湖州中法△紹興中華△溫州中英△南京金陵仁濟△蘇州太和△無錫中法△江陰五洲△常州集成△鎮江中西△揚州大英△徐州五洲△南通中西健康△蚌埠中法△蕪湖中西△九江太平洋△南昌中華△漢口中英△長沙五洲△濟南神州△青島漢成△北平華美△天津五洲△太原震華△鄭州惠東△西安華美△徽州安興△廈門華英△廣州利生△汕頭亞東△昆明惠春恒

春茂錢莊老司務

攜欵萬餘元解送銀行　昨晨在南市遇路刼

四匪攔住人力車並開槍示威　適來警士解圍幸未損失分文

羅店人朱福來、三十七歲、在南市大東門外豊市街裏馬路德明里四號春茂滙劃錢莊充任老司務、於昨日上午八時四十分、奉該莊經理龔應奎之命、解欵一萬八千五百元、着送漢口路中國銀行總行、當將鈔票用藤線包紮後、一萬元藏在襯裏衫袋內、餘欵則用手提藤籃裝貯、雇坐人力車、行經將近關橋老白渡街口熱鬧處所、突有兩穿黑色長衫、兩着藍布短衣之盜匪四人上前、將人力車攔住、由一衣黑色長衫之盜出示手槍、嚇禁聲張、三盜截奪藤籃、但老司務朱福來堅不鬆手、拼命掙扎、而持槍之盜、睹狀情急、遂即開鎗一響示威、幸未傷人、正在千鈞一髮之際、適有十六舖分局警長林紹先奔崗經過、瞥見多人圍住人力車、遂上前查詢、由持鎗之盜轟擊、但幸子彈軋住槍膛未出、警亦開槍兩響、亦未命中、盜等見事敗露、乃分頭由人叢中竄逸無蹤、原欵絲毫未動、經林警長將該老司務護送警局、加派員警雇汽車護送至中國銀行將欵如數解訖、一面派警探在出事地點及該錢莊詳加偵查、追緝匪黨法辦、

公共租界三日內　獲盜匪廿名

昨晨一併解法院審訊

公共租界警務處所屬總巡捕房、老閘捕房、于月之十二日起、至前日止、共緝獲盜匪二十名口、搜獲軍火甚多、茲分誌于下、

◇北西藏路等處◇十三盜落網◇

（一）總稽查處總督察長陸連奎、偵悉有大批巨盜挾有犀利之武器、圖謀不軌、遂飭屬嚴密偵察彼等之行動居處、獲得正確之報告後、即於前日上午九時至深夜十二時之間、督率探長劉紹奎、王耗應、宋秉正、朱壽齡、馮志銘、探目楊錫光、周鴻林、謝福貴、西探長嘉樂華等、全副武器、分批至北西藏路八十四號等處、拘獲盜犯王阿二、郭小三子、李長勝、丁粲堂、王介其、楊華、李桂生、李錫麟、徐志敏、王志卿、婦人楊盛氏、丁高氏、陳如珍等十三名口、抄獲手槍三支、子彈二十一粒、假手槍一支、查得王等在界內犯案累累、遂一併予以羈押、

◇鐘表行之刧案◇先後獲五盜◇

（二）廢歷端節之隔夜（即十二日）下午九時十五分、有盜四名、二持手槍、闖入廣東路五百四十七號門牌大華鐘表店內恐嚇禁聲張、將值洋八百餘元之手表八十六只搶刼、奪門而逃、詎其時適有總稽查處華探長王程應探目王金聲錢憲亭在該處一帶巡邏、聞警趕來、當由錢探將最後持有手槍之一周老田抱住、經王探長等上前將槍奪下、內有子彈五粒、帶回捕房、經督察長陸連奎詰悉彼等約定分贓之地、在白利南路蘆蓆宅二百另八號、遂加派探員馳往、拘獲鎮江人胡義忠、胡崇信、陳正國、陳小寬四名、抄獲原贓手表三十一只、一併收押、

◇東南旅館等處◇拘獲兩盜黨◇

（三）老閘捕房華總探長尤阿根、探目楊[illegible]春、偵悉有匪犯匿居於白克路二十四號東南旅館十四號房間、遂於十二日下午二時三十分、率同探員朱尚武、陳善甫馳往、拘獲揚州人韓德才一名、抄得蓮蓬式手鎗一支、子彈五粒、嗣又在貴州路北京路口續獲同黨童老二一名、查得在最近曾犯有盜案多起、以上三案、均于昨晨解送特一法院刑一庭、由馮世德推事提訊、捕房律師汝葆彝陳明案情、以各案或尚須緝捕同黨、或須吊贓及查抄軍火、以及調查犯案、故請一併予以延期云云、經馮推事偵訊一過、諭令均予收押、改期再訊、

恐嚇工頭案　續獲一犯

日華紗廠扛班工頭周聞富、被人恐嚇、希圖詐財、經周報告浦東警察分局、緝獲主犯張鴻生等三名、尚有同黨高發財等二人在逃、直至昨日高發財一名、經邑廟警察區捕獲、當解總局歸案云、

安樂旅館內　破獲販毒機關

抄出海洛英及樣品　兩華人一俄人被捕

總巡捕房總稽查處華探長宋秉正、探目周鴻林、謝顯榮等、偵悉北浙江路安樂旅館二十七號房間內、有中俄人民秘密機關販賣毒品及假鈔票等情、乃請求特一法院簽出搜查票、於本月十二日下午五時密往、按址拘獲皖人潘嘉祿一名、在室中抄出海洛英一瓶、及樣品三包、移時又有山東人陳德基及俄人麥悌洛到來、亦將拘捕、在陳身畔抄出同樣海洛英一瓶、一併帶入匯司捕房收押、昨晨解送特一院刑八庭、捕房律師厲志山依照禁毒治罪暫行條例第四條及十六條控有販賣毒品罪起訴、並陳述

破案情形

、謂據陳德基在捕房供稱、此種毒品、係俄人麥悌洛所有、寄存於虬江路德順里二十五號高麗人吉明處、是日由麥氏書便條一紙、託彼向吉明處取來、惟查麥悌洛除販賣毒品外、尚有在法租界收集僞幣、意圖出售行爲、故要求准將本案改期、以便調查案中內容云云、遂將抄獲之毒品呈案、詰之陳德基、供稱向在浦東爲小工頭目、兼開茶樓、已有廿餘年、安樂旅館之房間、係我所開、俄人麥悌洛由友人王國昌介紹相識、上星期六麥氏向我稱、彼有款三十元存於高麗人吉明處、乃書條囑我前往携取、我不知內容、乃至吉明處、由吉明交我

藥粉一瓶

、携回安樂旅館被捕、潘嘉祿供稱向業煤礦、是日因應陳約、前往安樂旅館接洽煤業、因陳外出、故在房中守候被捕、不知毒品之事、麥悌洛供稱捕房抄出之藥品兩瓶、內有一瓶係名「卜地拖」爲化學粉、以三角五分之代價向吳淞路藥房買來、另一瓶則係陳德基托彼書條向高麗人處取來、不知內係何物云云、黃日升推事核供、諭三被告仍還押、候改期七天再核、

薩坡賽路暗殺案　一婦人要求認尸

本月十日上午二時有一無名男子、年約四十左右、被人誘至法租界薩坡賽路四四二弄倉橋弄內突出利刃、連戳胸背肚腹十一刀、頓時身死、兇手當場逃逸、經人發覺、報告法捕房、將尸車送驗尸所、報請特二法院派員驗明尸體、由善堂殮埋、各情已誌本報、茲聞昨日上午曾有一婦人投驗尸所、要求認看、據云年貌服式、與死者相同、業銅匠、因宿娼被害等語、因死者照片未到、故不能確定、究竟是否實在、尚待對證、而捕房方面、正派探着手嚴密偵緝兇手云、

實用高級商業算術

杜穆編著　實價一元　八折發售

此書爲杜穆先本其歷年授課之實際經驗編著而成爲全書三十三章全部卅萬言材料新穎內容豐富注重實用可作學校課本之用可爲工商參考之資平裝一厚冊定價國幣一元茲特優待本報讀者特價八折發售

大公報代辦部經售　上海福州路四三六號

華南五路公共汽車　前日中午肇禍

在市中心區撞斃一人

市中心區國光路三十號鮑宅男僕王緒安、年二十五歲、奉化人、前日正午十二時跨自由車在市中心區游泳池北首、即國和路政同路口駛行、忽被華商公共汽車（五路）撞倒、碾傷要害、當由崗警將司機人毛翰良拘至分局、並將傷者送上海市醫院醫治無效、於昨日身死、當由地保陸留康、投地方法院報驗、

薛香姐案　王永泉提上訴

叙述不服理由五點　昨午審結定期宣判

已故顏料巨商薛寶潤之女薛香芸、自嫁地產商許良臣後、同居於滬西麥特赫司脫路一〇六弄二號門牌、已歷十載、茲忽有蘇州人王永泉者、出而對許薛氏向特一院民庭起訴、謂其子王根寶係彼在薛家當汽車夫時與許薛氏私通所生、故請求確認根寶爲薛氏之非婚生子、此案業經判決王永泉敗訴、許薛氏遂亦向特一院刑庭對王永泉父子提起詐財誹謗之訴、審理數次、判決王永泉詐欺未遂處徒刑六月、當庭諭知收押、王根寶無罪、各情已誌本報、茲王永泉不服判決、延陳文律師撰狀向高二分院提起上訴、其上訴理由敘述頗詳、共分五點、其一二三三點、均係對於詐欺未遂科刑部分、根據事實法律聲明不服理由、第四點係指初審之鑑定不能折服、謂當鍾推事駁理時、初令被上訴人許薛氏於翌日到院陪赴上海地方法院女法醫處檢驗、而被上訴人竟抗令不遵、自願赴眞茹法醫研究所檢驗、後鍾推事忽改變上次之態度、准許其請求、雖經上訴人具狀聲明、依法拒却、又置之不問、實不能甘服、第五點則因此案鍾推事因病請假後、由潘振揚推事繼續訊理、既不依法更新審理又不循序詳訊、三言兩語、開始辯論、當庭判決、判畢即論知收押、顯有偏頗、基上理由、應請撤銷原判、諭知上訴人無罪、又上訴人被押迄今、已近三月、請求對日保釋、以重人道云云、昨午由郁庭長偕蕭同兩推事升座高院刑一庭訊問、被上訴人未到、延鄂森唐愼堉兩律師到案、而上訴人王永泉由獄中提出、陳述不服初審判決之理由、末由兩造律師辯論之下、庭諭本案辯論終結、定期宣判、

上海少女　在嘉興旅館　服毒自殺

易每佳恐係化名　發覺後不及救治

【嘉興通信】上海少女易每佳（或係化名）、年二十歲、十二日由滬來嘉興、投宿東門嘉泰昌記旅館樓上十四號房間、次日赴南湖游覽、晚仍回該旅館住宿、迨至十四日晨一時三十五分、茶役陶炳樑聞該房間內有雜亂脚步聲、當即上樓窺視、據該女旅客言身有痧症、見其所帶各種信件、盡行撕燬、察其情形可疑、當即在房間內找尋、發現玻璃杯一隻、內有鴉片烟跡、始知該少女服毒自殺、遂由茶役報告觀音閣派出所、即派警長裘建富前往勘查、立即將服毒少女車送福音醫院救治、因服毒過深、在醫院中香消玉殞、遺物計有旗袍華絲葛裙等件、及書籍五本、繞餘信紙一包、一面報由地方法院檢察處、派檢驗吏前往福音醫院太平間驗明收殮、

影片公司演員服毒

天一影片公司演員孫萍浪、年二十五歲、杭縣人、因平素患有肺病、精神殊感痛苦、又以演員工作繁重、前途茫茫、頓起身世之感、于昨日赴虞洽卿路爵祿飯店六六號房間、潛服生鴉片自殺、至下午六時五十三分經茶役發覺、召救護車送入仁濟醫院、已不治殞命、

按摩女控浴室主人案

原告請求撤銷不准

滬西曹家渡浴身池老闆符正才、與貴州路華興按摩院一號按摩女郎董妙英、均係水晶宮中人物、一見傾心、董遂與前夫離婚、將兒子亦併「拖油瓶」過去、與符結成水晶姻緣、曾連生兩孩、近則董在地院自訴符始亂終棄、詭言無妻、妨害風化、曾奉傳訊、被告未到、現符已屆服低頭、訂有條件、故昨日原告請求撤銷、庭諭依法不准、應待審結候判、

錢家塘發現　窖藏古錢

滬西虹橋鎮南約二里許錢家塘鄉民錢全生、前日在田中掘溝深數尺後、發現一石板、啓而視之、則爲一窖藏、內中儲者、悉爲古錢、當全部起出、有百餘斤、其形狀有如鈔幣上所印之式樣「如褲子」、有的如小刀式樣、悉係紫銅、俱現銅青、查其年代則凡周秦漢唐宋元明各朝俱備、研究窖藏之人、必係明代之人、雅好古錢、苦心孤詣、覓而藏之、該處以前想必係一宦家巨宅、經滄桑變遷、淪爲田土、數百年古物、一朝出土、在錢全生鄉農不知、僅知百餘斤之舊銅、遂担而歸家、時爲一班市儈奸商所悉、乃蜂擁求購、詐騙錢全生、謂此係廢銅、茲因某國收銅、故願以一百元購之、錢大喜過望、正在成交時、爲地方紳士所悉、以物關國粹、頗有考古價值、遂往報告該處警所派警馳往、將錢全生及古錢一併帶所、業已呈解總局發落、

浦東保衛團員　捉賭被毆受傷

被捕賭徒保海光巡艦人員　同伴要求釋放不遂起衝突

浙江外海水上公安隊海光巡艦近在浦東陸家嘴春江碼頭恒昌祥鐵廠上塢修理、前晚九時、有水手與砲警等數名、同行登岸、至春江路一一五號寧波婦人張竺氏所開之炒麪店內吃過點心、一時興起、忽叙賭牌九、陸續集合賭徒數十人呼么喝六、當經洋涇區保衛團第二隊隊部得報、由隊長張海根即派團員六名、馳往該店拘捕、一般賭徒紛紛跨窗逃逸、當場拘獲山東人曲紹景、寧波人王寶華、瞿金山、蔡阿四、應阿榮等五名、均係海光艦上人員、連頭家張竺氏、及賭具賭資、一併帶隊訊究、未幾、忽有同艦人員十餘名、擁至該隊門口、要求釋放被捕各人、言詞激烈、當與團員本地人黃寶林發生爭執、詎來者見目的未遂、腦羞成怒、遂將該團員毆打受傷、比隊內各員出來拘捕、若輩均分頭避去、當將受傷團員昇送浦東醫院醫治、開具傷單、于昨晨四時、將被告等連同傷者、一併移解浦東分局、由局員訊明案情、于昨日午後、將原被告併解地院訊究、

功德林蔬菜館　小主離婚案

官勸雙方和解

派克路功德林蔬菜館小主浙江人趙鋼光、（二十二歲）被妻原籍女子葛菊青（二十三歲）、在特一院訴請離婚、並一次給付贍養費九千另四十元、及特有財產一千元案、昨午傳審、庭論本案改期七月十五日上午再訊、在改期中、希望雙方代理人爲他們和解爲妙、

江南造船所船塢　又跌傷一小工

南市高昌廟江南造船所小工揚州人張志華、現年四十八歲、昨日上午十時十分許、張正在船塢中修理三北公司之船隻、偶一不愼、由船上墮下船塢內、致遭身跌傷甚劇、當由該所帳房間、電召西區救火會救護車馳往、將張車送滬南醫院救治、

雲居庵　老少尼姑涉訟

雙方各有醜史

原告之訴遭駁回

老北門內晏海街五號雲居庵住持尼文宗、年五十三歲、丹陽人、被小尼姑蓮德年二十七歲、亦丹陽人、在地院訴請維持回廟契約、在庭上並醜詆老尼姑因有四個和尚姘頭、視若眼中釘、故而排除、而老尼姑反唇相譏、謂因小尼姑有三個姘頭和尚、不守清規、故加驅逐、並以出家人到處爲家、何必一定回廟、至第二次庭訊、乃小尼姑云、涉訟純是和尚可禪主張、即訟費亦和尚所出、和尚且以手槍逼訟、庭論審結、昨日判決、原告之訴駁回、訟費原告負担、

飛利浦洋行華經理　舒承榮昨被捕

因侵佔行欵達十九萬元　案發逃逸歷四載始就逮

四川路美商飛利浦洋行前任華經理舒承榮、於民國二十二年間因侵佔行欵十九萬元、逃逸之後、公共租界捕房根據飛利浦洋行大班之報告、稟請第一特院出票通緝、迄已四載、匯司捕房華探長尚武、根據密報、昨日午後二時許、偕華探趙子鐸等、在重慶路將舒承榮拘獲、帶回捕房偵訊、定今晨解送第一特院刑庭訊辦云、

虹口時疫醫院　於昨日起開診

虹口時疫醫院、已於昨日起通告開診、由朱靜庵、沈鏵臣爲正副院長、朱筱舫、林春山爲醫務主任、有醫生四人、實習醫生八人、不分晝夜、隨到隨診、

大學新聞

大夏

大夏大學教育調查班同學、於前昨兩日下午、持帶表格、由教育學院院長邵爽秋博士、率領往滬西梅隴國小學暨金巷小學、分別測量該兩校之教育效率、又該校靈英學會、定於後日晚七時、假靈英齋女生宿舍家事室、舉行第二屆全體會員大會、討論一切事宜之進展、又該校英語學會、以學期結束在即、故於前日下午六時半、假法國西菜社舉行本學期結束會、

法政學院

法政學院軍訓同學、前日出發時、請假者甚多、現在軍訓入隊期間、即將截止、軍訓總隊部、近函學校、當令請假未經准許之同學、限於本月十五日以前至該處報到、校方今日已出佈告、令陳烈光、陳志遠、沈心撫、黃國本等十一人、即如期前往受訓、陳等已準備明日即遵命出發、

同德醫學院

同德醫學院、已定本月二十四日正式結束、並定二十二日舉行本屆畢業典禮、

北平師大

國立北平師範大學旅滬校友會、昨日開會、到會者有闕振玉、陳國樑、余雪揚、陳藎民、周予同、崔唯吾、陶玄、王建剛、練爲章、牛沛江等五十餘人、由闕振玉主席、致詞後、繼由各同學報告畢業年期、服務經歷、及現任職務、嗣通過簡章、各同學發起在母校捐建校友樓、捐欵現已有七百餘元云、

中學新聞

民立女中

西門文廟路民立女中學生自治會、於前日歡送本校參加集訓同學及慰勞第二屆軍事訓練隊、到一百餘人、席間由校長童行白訓詞、及學生自治會代表致歡送詞、

南洋中學

南洋中學師生、以川災嚴重、發起賑災捐欵、上自校長、下至門前小販、無不踴躍輸將、已積得三百餘元、即可滙付災區、

君毅中學

上海天廚味精廠、新亞化學製藥公司等廠、對本市各公私立大中小學、素多扶植、該廠等以上海君毅中學辦理完美、爲獎勵該校品學兼優學生計、自二十六年度第一學期起、在新招新生中挑選品學兼優者十名、在該校免費肄業、昨已函知該校矣、

澄衷中學

虹口塘山路澄衷中學學生自治會、於前日舉行歡送畢業同學留別紀念大會、全體同學出席、先由主席致歡送詞、並贈與工業紀念章一校、

又該校本星期至星期四止、令中小學生募捐舊衣服、不日即可寄給災區兒童、

斯盛中學

南市多稼路斯盛中學、近由教育部委託該校舉辦初中勞作科教師暑期講習班、日前校長賈佛如暨教務主任陳厚仁、特晉京謁見教部負責人員、接洽進行辦法、現已事畢返校、聞將於七月二十日起開講、

中華職校

私立中華職業學校、最近代數競賽現已揭曉、郭秉文、丁仁美、顧龙桂、金祖根四君名列前茅、

新寰中學

本市重慶路新寰職業學校、暨新寰中學、定七月一日舉行第一次招生、同時派克路新寰小學、重慶路新寰第一小學、亦已開始報名招生、

每日畫刊 三二四六期

拉卜楞一瞥（三） 千佛堂的美術

1 綠瓦寺內千佛堂
2 千佛堂內之佛像
3 名貴佛像之一
4 壁畫一角
5 天花板上所雕之龍
6 千佛堂內之精美雕刻

勞人攝

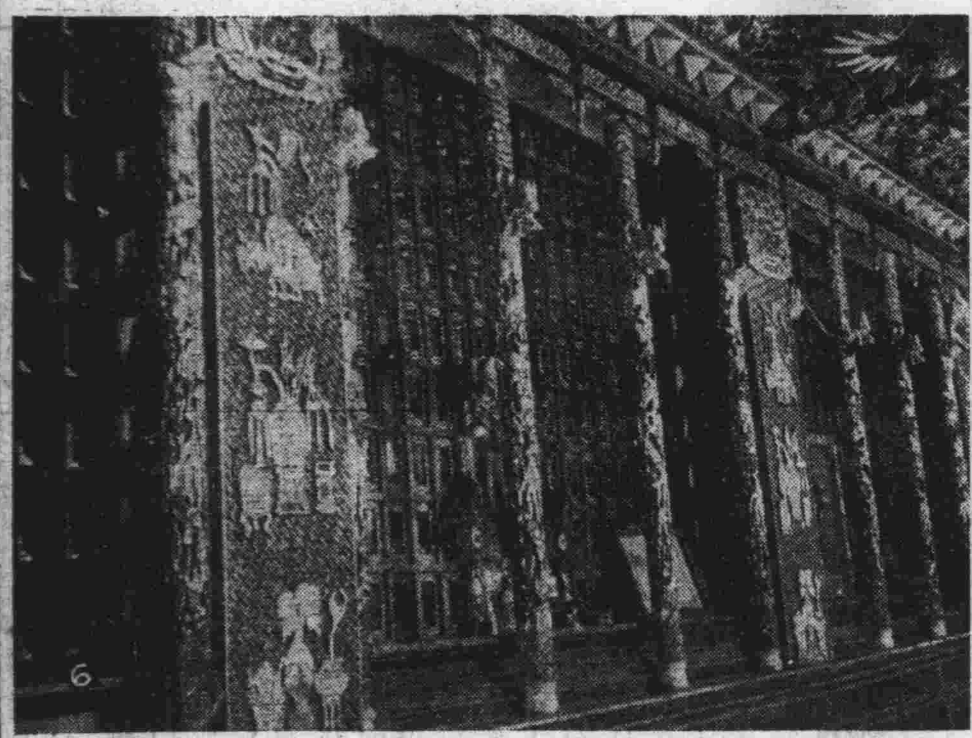

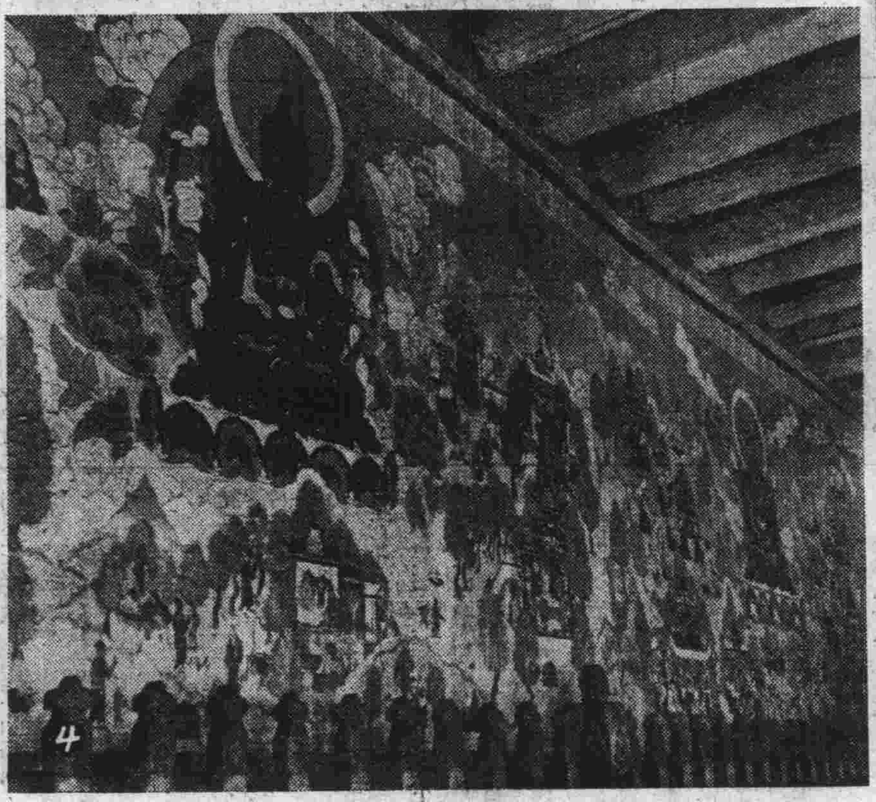

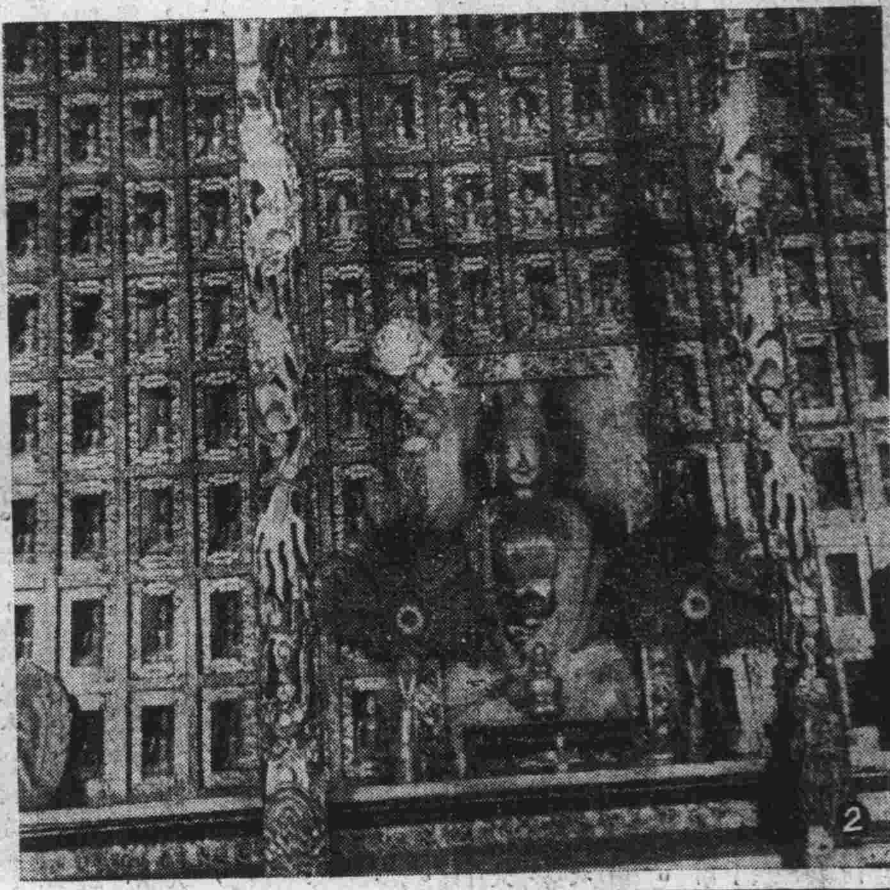

大公園地

閒話荔枝

白華

南風着意的吹拂上身來，人有點懶洋洋地，是夏天了。當我搭了五路電車馳掣着經過浙江路時，道旁，那龜甲紋的圓果，圓顆的，成實的，第一次播進玻璃內我的視綫。——鮮荔枝又上市了。

同時一種依稀的回憶浮起腦海，因爲我母親在時，非常愛買鮮荔枝吃。幾年前，我還住在龢德路南首小樓一角，夕陽光綫落在扶疎的樹影外，這時候喊賣荔枝的挑來了。母親每一次要愼重的親自檢選，她很喜歡那一類叫丁香子的，肥實的肉，細小的核，實在異常地可口。

無疑的荔枝是早被人們共認爲夏天果品中的第一塊牌子，綠林陰下，把牠從冰盤上拿過來輕輕地擘開，一縷清涼而甘芳味兒，常會久留在我們的齒頰。從古來，牠和詩人就結着密切的緣，杜甫詩「重碧拈春酒，輕紅擘荔枝。」東坡謫官嶺南，就有「日啖荔枝三百顆，不妨常做嶺南人！」的句子。

關于杜牧咏荔枝的詩句「一騎紅塵妃子笑，無人知是荔枝來。」這是誰都知道的；故事是這樣，楊妃生於蜀，好荔枝，南海的荔枝產勝於蜀，特遣使每一年都得進獻上來，而要顏色不變的。古時代沒有汽力的發明，但終於七日七夜，使南海通達長安。望着馬背紅塵似的樹枝，于是妃子笑了，在她生日那一天，譜上「荔枝香」的歌舞曲。然而人馬一路的死傷是不堪數計，杜牧妃子笑兩句詩，一方面正反襯出封建的威福和人民的苦怨。

這故事到宋朝年代還生了一個尾巴，廣異記載，福建做官的譚徵之，偶然散步在田郊，看見一園纍纍成熟了的荔枝，隨手摘採下來吃，忽然在樹下睡着了，夢中到了一個地方，艷妝的美人出來迎接他，方攜手進去喝酒當兒，聽美人唱出了一首詩：

「妾生原在粵閩間，六月南州始薦盤，肉嫩色嬌丹鳳髓，皮枯棧澀紫雞冠。咽殘風味清心渴，嚼破天漿沁齒寒，却憶當年妃子笑，紅塵一騎過長安。」

當然荔枝這東西太可愛了，風雅的古人，怕詞句還不够來形容，再拿離奇的事實穿插上去，但佳話却一變而爲神話了。

非厂漫話

于非厂

合作難

去年平郊赤貧，以樹葉爲食。張君大千憫焉，相約合作畫三十幅，全數助賑。計與張君合作二十幅，各作五幅，張之稷園，畫最高價百元，最低三十元。幕啓，不終朝而畫售罄，得款二千餘元，一切開會開支，未動畫款分文。今年川災重，張君以桑梓關係，約仿賑平郊赤貧辦法，仍假稷園水榭舉行合作畫展，行有日矣。予在故都久，藝苑諸公同不習，蓋門戶之見深，譏相攻錯，足恭僞謙，又斥爲僞，稍忤，則謾罵之辭，形諸筆墨，見之吟詠，甚且張之卷軸。惟張君商榷藝事，往往漏三下不疲憊，紓所見，雖面折，同不受，故談合作，在乎惟香兩人，得相互較量，俾畫協調，無裂痕。甚矣，合作之難也！噫！

梅子

陳亮

生活在都市裏是不大有季節的感覺的，尤其像我這樣的伏處斗室，連逛公園的機會都難得；有之，亦惟街頭的喊賣聲吧，在這些驚響中，會帶來不同的時序的報道。這幾天連續喊進巷來的，是賣梅子的人。拖着腔：「要吃買白糖梅子」，一聲，二聲，三聲，扯着嘹亮的喉嚨喊下去，每個人都用着同樣的調門；只要那聲音有較長時間的停止，便可猜測到有人在向他交易了。當他們重復叫出巷去的時候，我會下意識的停下工作來想：他們的叫喊不是爲着生活嗎？於是，我在神經裡有了一種味覺似的；梅子是酸澀的，這生活的叫喊也是酸澀的。從嘴裡湧出酸的涎沫，眼前已交進了初夏。

「要吃買白糖梅子」，這便是初夏的報道。提起梅子，小時候的事又重復映在腦海，那時候我只八九歲光景，嘴是相當的饞，一半也由於鄉間沒什麽吃，蠶豆田裏剝生蠶豆常有我的份。然而多吃就厭膩，窮思極想，便想到族長家院裏那株梅樹，上早學時總先跑到院牆外去探望一番。那麽圓圓的，幾個擠在一塊，吊在椏枝上，樣子像要掉下來，眞引得我饞涎欲滴，恨無採行者那般本領，爬上梅樹摘個塞在嘴裡。可是一次兩次……總是空手跑進宗祠書房去。有一次老師責我來的太遲，要我背全篇「先進」，背了三分之一便頓住背不下，被打了二十「戒方」，手心熱辣刺痛握不起，心裡懷恨族長家那株梅樹，立志將來非種一畝梅樹不可。孩子時代的心理眞可笑，或許所謂「天眞」，即在乎此。十一二歲就隨父親來上海，十七歲踏上生活的旅程，那裡還有種梅樹的餘閒呢？連買個吃吃的意興都沒有了。

白糖梅子成爲都市初夏的時鮮品，但它却沒有如其他果品的身價貴，大公司裏找不到它們的踪跡，小茶食店偶然也有它們的地盤，可並不是白糖浸的，而是蜜餞青梅和鹽糖黃梅兩種。同一梅子，前後三者由於製法不同，滋味亦就各別。還有五香豆攤上的甘草梅子，也獲得一般人的愛好，可是這些梅子經過人工改造，早已失其酸澀之個性。我雖不嗜酸澀，却願每一種物，每一個人，都能保持其獨特個性的存在，不必强爲抑制：否則，在物，即失其眞味；在人，即失其天性。把酸的梅子浸在蜜糖裏，使之和蜜一樣甜，那麽何不爽性喝點蜜糖，而要去吃已失本味的梅子呢？砒霜人皆知爲毒藥，其價值及用途，就在於它的毒性，假使把砒霜的毒性用科學方法捉去，那砒霜的本身就全等於廢物。社會上儘有許多人强抑制自己的個性去適應地位，奉承上司，討好別人，而甚至不惜奴顏婢膝，此之所謂墮落人格。

關於梅子的故事，據我所知，莫過於「三國」裏曹兵的「望梅止渴」了。假使眞是曹操的主意，那便是他的聰敏過人處，利用百萬大軍希圖稱霸天下，一旦口渴沒有水喝，很容易搖動軍心，把樹上的梅子全採下也萬萬不够分派。是以這種利用生理慾望的故事，至今猶可在社會上找出些相彷彿的例證：吃空心湯糰疑吃不到肉或豬油豆沙，粉皮子也可飽飽肚皮，望梅止渴終於是完全落空的。然而，眞爲了「渴」而「望梅」，或許還能收一時之效，假使是一羣飢餓的災民，用一斗米去救他們，望米充飢的話，非但飢充不了，反燎起餓火倒是可能的。

說來嫌話長，賣梅子的人又喊進巷來，那音調帶些顫慄。初夏天氣好，可是我這間屋子裏就沒有季節感，我要謝謝那些賣梅子的人。

雨後

葉駿强

雨後有一種說不出的新鮮味，那些景物，一點點，一個角落裏，都好像活躍而且新奇。

這許多新奇，曾經浸潤了我的周遭；曾經使我流連到忘記了自己。如果說山林是隱逸和避世者的寄託處，那末雨便是一杯『益壽延年』的『玉液瓊漿』；——我這樣想。

我愛雨，我愛郊野間的雨；尤其愛纏綿悱惻的雨絲正在那裏下個不停的當口。爲了這種好景的容易消逝，曾經跣脚，『摩厲以須』：新鮮，柔膩，輕快，黏滯而潤滑的東西；接受個個。

戴上箬帽，爲的是可以仔細推敲那些碎玉聲；披了簑衣，更使我把握住『大無畏的精神』，坦然地向雨陣中殺奔過去。烟，霧，埋藏了那迷濛的去路；我發現到每個雨點都是新從天上掉下來的，而且，沒有一個說要回頭去再掉一回，就長掉下來，也沒有固定的歸宿。因此，踏去的，都是一些新鮮東西；脚底下充滿了屬於我要踐踏的雨。

我聽到——髣髴聽到，自己的脚踏在沙沙地被洗滌，脚跟『夾吱！』『夾吱！』地在叫；雖然泥濘，好像有意無意地牽攣住那雙慢吞吞的脚，一步一步的舐吮着新鮮的泥土味。

雨後，我一直等到雨後。濕淋淋的時間在脚底下溜脫。我看到山腰間的雲衣，還是遊移地不肯卸却。夕陽打橫的掃射過來，攪動的山頸和『鳥陣』都想透露出一個面目來，雖然祇有半個，也還是一樣的猙獰可怕！葉子上的宿雨，點滴個不完。濃林被陽光晒染得紅一塊綠一塊，閃爍着晶瑩的小葉子，也個個都在微笑着。

二十六年夏於上海

清代之頒朔（十）

雪菴

以上爲蒙王公及西藏頒朔之情況，其朝鮮，安南……等屬之頒朔，則又與上述異。其頒朔日期亦爲孟冬時享廟禮成後。惟其時刻則於九月三十日（小建二十九日）後半夜五鼓（即十月朔之寅時），清帝尚未詣太廟行禮，由欽天監以黃色綵亭數座，內陳頒給屬國之曆書，用儀仗前導，自長安左門（即內東三座門）經天安，端，午，等門入宮城，分左右設於太和門外。黃色綵亭分二種，第一種亭式作一殿一捲之殿脊狀，四周硃窗，脊上金吻，四角及前廊飾龍柱，貫硃杆，繫黃繩，以十六名花團紅衣校尉舁之。亭內所陳之曆書爲頒給各國王者。其國籍之標幟，則於亭外左柱上懸長半尺許之綵黃木牌，以硃筆書朝鮮國或安南國…字樣。此種綵亭，皆設於太和門外階下左端。其第二種綵亭作屋脊式，四周無廊無窗，脊上無金吻，各柱不蟠龍，而貫黑杆，繫紅繩，以八名藍衣校尉舁之。亭內所陳之曆書乃頒給各國官員者，其國籍標幟，則爲繫硃木牌書墨字。此種綵亭則皆設於太和門外階下之右端，每一亭上皆以繪藍龍之黃色油布覆之，而各亭皆東西相向。及清帝於寅正一刻祭太廟，自太和門中洞乘輿出宮時，午門城樓上左方鐘樓內鐘聲大鳴，則侍立各亭傍之欽天監司員，即率校尉將各亭上之黃龍油布揭去之。及清帝祭太廟畢，將入午門，午門城樓上右方鼓樓內鼓聲大鳴，亭傍校尉乃將各亭皆移向太和門。及清帝入宮，乃先舉行蒙古王公及西藏曆書之獻朔，視朔，請朔禮。俟理藩院尚書率校尉舁蒙古王公等之曆書出太和門後，乃由欽天監又第二次舉行頒給朝鮮等國曆書之獻朔，視朔，請朔等儀式。惟此種儀式頗隆重，先將各綵亭分列於乾清宮丹陛上之左右，禮部尚書率屬立於丹陛左，兵部尚書率屬立於右，糾儀御史分立左右之末端。綵亭至殿外時，由鳴贊官贊禮，分奏丹陛大樂，及中和韶樂，由管理欽天監大臣率左右兩監，正向清帝呈遞頒給屬邦正朔表章，並同時將頒給朝鮮國王之曆書捧獻於清帝，是爲「獻朔」。獻朔畢，監官退出，內府大臣將曆書捧至清帝前，置案上，清帝略一展閱，內府大臣即仍將曆書捧出置原亭內，向亭焚香行一跪三叩首禮，是爲「視朔」。禮畢，乃由宣制官宣布清帝命禮兵兩部尚書向各屬國頒給正朔之詔旨，禮兵兩部尚書跪聽宣讀後，隨向清帝行三跪九叩禮。清帝不俟禮畢，即起座還寢宮，是爲「請朔」。請朔畢各綵由禮部尚書率校尉舁出宮門，至禮部大堂上，分別打包裝箱，貼封鈐印，派員役移送於兵部，按驛站運送各國都城。按清定制，例應由國王率王族百官焚香跪迎，然事實是否如此，除朝鮮一國不敢違例外，其餘吾則無法考證之矣。

大梅歌（建德民歌選）

四王

正月裏，思想開，嚴州城裏出大梅，
十個大梅九個愛，方青哥哥走進來。
二月裏，百草青，方青哥哥放（賣也）餛飩，
放掉兩支肉餛飩，大梅姐姐開開窗。
三月裏，是清明，嚴州城裏鬧花燈，
先看大梅後看燈，看看大梅有十分（十分美麗也）。
四月裏，石榴開，方青哥哥戲天台，
沒有東西送大梅，綉花包頭（巾也）送一對。
五月裏，石榴青，方青哥哥出西門，
大梅看見笑迎迎，方青哥哥想思病。
六月裏，綠洋洋，手拿花巾去乘凉，
前頭看看羅看相，後頭看看賽鸞鳳。
七月裏，七秋涼，山東笠帽新衣裳，
別人看看不像樣，自己付付做新郎。
八月裏，桂花香，方青哥哥爬泥墻，
一跌跌來不會響，哎唷叫聲大梅娘；
九月裏，九重陽，山塢田地一掃光，
慌脚慌忙泡糖湯，吃了兩碗糖湯再還陽。
十月裏，芙蓉開，大梅姐姐又懷胎，
不養親爺不養娘，只養大梅大姑娘。
叫聲方青哥哥不要來，拖了兒子再相會。
十一月裏，雪花飛，那管銅錢銀子兩千四，
只要大梅姐姐有情義。
十二月裏，大雪飛，三鑼烟筒黑牙嘴，
一坐坐到姐姐懷抱裏，姐姐付付眞有味。

蘇開始夏季防汛

全省分四區七月一日起實行

規定設備上技術上各項辦法

【鎭江通信】蘇省府以夏汛即屆境內江北運河區、沂沭尾閭區、長江沿岸區、江南海塘區、各項防汛工程、極關重要、爲未雨綢繆計、特召集蘇省防汛會議、出席建廳長沈百先、江南水利工程處主任蕭開瀛、導淮工程處處長許心武、代總工程師林平一、江北運河工程局長徐鼎康、導淮委員會張守貞等、當經決定、全省四區、七月一日起、一律開始防汛、如水位漲至防汛標準時、照緊急處置辦法辦理、一面即日開始巡査隄岸、修繕損壞、此外對于防汛之設備上技術上各項辦法、亦一一有所規定、以期本年夏汛、平穩過去、惟據一般觀測、本年黃河與淮河、倶逢大汛、故江北兩區之防汛工程、尤應特別注意云、（十五日）

江水與日倶增 皖省開始防汛

內河山洪大發屯祁路毀橋三座 交通中斷積壓紅茶三千箱待運

【蕪湖通信】日來江水狂漲、已引起各方之嚴重注意、十四日蕪湖水位、又較前漲起兩寸許、計達六·六公尺、合英尺二十二尺有奇、建廳以査此項水位、業達到中央規定之防汛綫、爰照歷年成案、組織防汛委員會、以資籌劃、當派陳言、江世暉、齊搴、盛德純、殷誠之、舒違、王德鈺、黃應中、王孝揆等爲防汛委員、指定江齊殷三人爲常委、黃兼秘書、開始辦理防汛事宜、已電沿江各縣遵照、且指定各縣長爲防汛專員、督同地方水利會從事準備、目前水勢與日倶增、故防汛工作甚爲迫切、內河一帶、山水大發、如建甑直下、厥狀甚爲洶湧、蕪南門浮橋日夜均有人防守、以免不虞、又據交通界消息、屯（溪）祁（門）路有橋三座爲山水冲壞、致難以行車、交通爲之阻礙、所有積壓待運之紅茶、將近兩三千箱、地方銀行及各關係方面、均迭電催請該路管理主任舒恭、從速修理、以維運輸云、（十四日）

崑山中山堂案

由吳縣地院審理

【蘇州通信】崑山縣前任縣長彭百川、縣黨部特派員朱敬之、暨商會主席衛序初、科長陳守和等、于上年會同地方人士、計劃籌建中山紀念堂一所、經募集捐欵、委由工程師蔡恢設計建築、乃至最近、忽有該縣公民馬季康·陳景閩·顧健俠·魏孝蕖等八人、認爲彭縣長、朱特派員、陳科長、蔡工程師、衛商會主席、有聯合建築捐款情事、聯名向省方及此間高法院具控、經省會移歸吳縣地方法院檢察處依法澈究、茲悉該案已于十四日下午、由呂文欽檢察官票傳偵査、告發人馬季康等八人、均遵傳報告、被告方面、祇彭百川一人未到、偵査結果、兩造均飭回候核、（十五日）

皖浙邊區聯防

在甯國開善後會議

黨政軍派員深入民間宣慰 將匪患經過編成小學讀本

【蕪湖通信】皖浙邊區大股殘匪、早已肅清、淸剿指揮官顧家齊、爲續密商討匪擾區域善後事宜、特在皖南甯國縣城召開善後會議、皖浙邊區各縣長各保安團隊長官、均前往參加、歷時兩日、議決要案三十餘件、其最要者約如下列數項、（一）皖浙邊區各縣實行聯防、並舉行定期或不時聯防會哨、聯合遊擊、省縣聯防辦法、由指揮部擬定施行、（二）由浙之於潛昌化等縣組織巡廻視導、以開發邊區、（三）整理保甲愼重人選、並實行聯保連坐、以養成互助、（四）剿匪區內設立中山民校以資容納共黨自首份子、施行感化教育、期以澈底覺悟、並將匪患經過、編成鄉村教材、列爲各該縣小學補充讀物、（五）組織黨政軍匪區宣慰工作團、深入民間、切實宣慰、以正人心、（六）邊區行政官吏、須領導民衆化除省縣界限、則殘匪無由潛匿、（七）淸剿結束後、各縣要隘關塞、仍請派隊駐防控制、嚴防零星散匪死恢復燃、（八）各縣將辦理善後工作、每月以書面交換一次、俾便觀摩、而取得聯絡、皖方參加人員歙縣縣長樓文釗、涇縣縣長陳鯤、廣德縣長孫紀曜、彰縣縣長莊繼先、及各保安團隊長官等、均已回縣或返防、邊區自可於最短期內恢復原狀、就縣方面、對搜剿零匪、甚爲積極、本年一至五各月份、計拿獲赤匪十三名、招撫投誠自新份子四百五十四名、繳獲步槍七桿云、（十四日）

籌建鐵道

浙溫州金華間

以官商合辦爲原則 計劃書呈鐵部核辦

【溫州通信】本縣爲浙南大商埠、交通事業、除水上有海輪二十餘隻、經常行駛滬甬廈等地外、陸上並有麗溫、永樂、永瑞等公路、溝通省會及內地、中國航空公司之滬粵綫客機、且在此間設站、唯鐵路則尙付闕如、月前本區舉行行政會議時、多數會員特提議籌築溫金鐵路、由本縣起程、而以金華爲終點、當經決議通過、並草擬計劃書、現定將來以官商合辦爲原則、茲據專員公署消息、該項計劃書、已由省府咨請鐵道部核辦、最近可望批准、（十日）

錫滬汽車覆車慘劇

旅客二十六人受傷

【無錫通信】錫滬長途汽車公司四十七號車、十五日上午八時一刻由常熟開駛來錫、至九時許、駛過本邑東亭鎭約半里之遙、途中有鄉婦兩人、蹣跚而行、司機蔣鏡楚、當即鳴喇叭警告、而鄉婦聞聲、驚惶失措、莫知趨避、斯時車行甚速、刹那間已駛近該兩鄉婦身畔、司機恐遭撞斃危險、急即煞車、意圖停止前進、不意車輛在疾駛時突受强烈壓制、竟突然傾倒、車中乘客、受此劇烈震撼、全體受傷、無一倖免、司機亦受重傷、當經人赴東亭將情電報錫站孫站長、由孫站長駁車兩輛、親赴出事地點、將傷人畀送來城、分送兄弟普仁兩醫院求治、受傷者計曹逸奎·周雙通·黃理明·胡銘仁·王長梅·李滄存·黃順實·王榮淩·王瑞生·周浦民·蔣阿悉·沈于皋·蔣阿泉·孫仲範·周子航·陸壽眞·顧文虎·尤宜大·丁友生·殷長明·陳月榮·周志舫·朱焜·石民傭·安蔚南·曹叔義等男女二十六人、中以尤宜大·王瑞生·朱焜三人受傷最重、尤宜大折斷右肩部鎖骨、王瑞生斷胸部肋骨、朱焜傷肩背各部、恐有生命危險、（朱係鎭江高中學生軍訓處分隊長）、其餘各人傷勢甚輕、司機蔣鏡楚受傷亦重、已投上海某醫院求治、錫滬公司車輛毀壞損失及旅客醫藥費損失、約在一千元以上云、（十五日）

兩浙鹽務管理局 併設五大場公署

地點名稱已擬定 築坨建倉仍進行

【餘姚通信】兩浙鹽務管理局、自實行新組織以來、事權已能統一、對兩浙各場、原有之收稅局秤放局等、決定合併爲五大場公署、掌理舊有場局一切事宜、場公署名稱及地點、經擬定、㈠餘姚、㈡定岱、㈢南沙、㈣台屬、㈤溫屬、俟籌設成立後、再參照各場公署所轄產鹽數量多寡、分一等二等三等三級制、關於築坨建倉工程、仍繼續進行、除南沙黃岩兩場行將完成外、餘姚岱山兩場、在二十六年內、亦須一律建築完成、其餘各鹽場、因合併成立場公署關係、僅各建大嗇倉、將鹽斤歸坨、俟新鹽法實行後、即可就場徵稅、（十四日）

蘇州自來水廠

三洋行擬具計劃 水源取給實帶橋

【蘇州通信】本縣城區創設自來水廠、最近鄧縣長曾召集有關係各方會議徵求發起人、日內尙須開會商議一次、以便確定後、醵資進行、工程計劃、自創辦消息露佈以後、即有上海德商西門子洋行、禪臣洋行、及法商某洋行先後派員來蘇、與鄧縣長張一麐等商洽担任、現決定由上開三洋商擬具計劃、擇其比較經濟及適合者、採納施行、水源問題、自經東大化學系兩度化驗後、僉認東石湖爲最佳、惟該處離城過遠、取用殊感不便、故擬擇在葑門外實帶橋附近、因該處水流、亦稱潔淨、距離城廂既近、又復毗隣東太湖之分支澹台湖、自較東石湖爲合於條件也、（十五日）

蘇將實行改灶歸民

財部省府辦理交接

【鎭江通信】蘇省境內原有已廢鹽田約一千餘萬畝、名曰灶地、向由財部管轄、最近實行改灶歸民、爲處理上便利起見、蘇財廳特與財部接洽、移交接管、以備積極整理、辦理清丈登記、實行升科、業經財部同意、一月間已移交三百萬畝、約當全部十分之二、近頃第二次交接、又有二百萬畝、七月間可以接管完竣、聞是項移交手續、非常麻煩、故其餘未交接之灶地、尙待機續接洽辦理、（十五日）

贛充實行政機構

擴大區縣組織 下年度起實行

【南昌通信】贛各區縣行政機構、係遵照前行營頒發之勦匪區內各區縣組織條例訂立、省府現以境內匪患已平、地方秩序早復、爰依照中央法令、擬定充實方案、經提出省務會議通過、定下月一日實行、其內容爲、㈠行政督察專員公署、原設兩科、今擴充爲四科、分掌民、財、教、建事務、加科長二人、科員二人、事務員二人、並依照文官官俸表、劃一官俸、年共增經費五〇·一二二元、㈡縣政府、原設三科、現增設第四科、職掌亦重新調整、第三科掌教育、四科掌建設、加科長一人、科員、辦事員、雇員各一人、警士六人、其小學在二百所以上者、並加督學一人、年共增經費三六七·五二二四元、㈢區署、各縣第一區署區長、除南昌新建兩縣係專任外、餘均由縣府職員兼充、不免顧此失彼、亦決從下年度起、一律設置專任區長、以專責成、年共增經費四八·一四四元云、（十一日）

南昌健報停刊

因有干涉行政嫌疑

【南昌通信】一度因刊載鼂程（敎育廳長程時煃）宣言、副社長兼總編輯鍾富厚因而遭警局逮捕之健報、十日將委長手令贛省府着令停刊、原令云、「健報着即停刊、該報社長李焜、送交高法院按律訊辦」、十一日下午、由警局會同憲兵通知該報、該報遵即辦理結束、社長李焜、經送交法院訊辦、但旋即保出、在外候傳、原因聞爲有人報告該報在贛、干涉行政、破壞司法、按該報創刊於去年六月十二日、現已出至三四九號、迄今適一週年、爲南昌唯一小型報紙、言論鋒利、董事長爲贛國民軍訓會主任郭禮伯、社長李焜、爲中央各軍校調査處贛通訊處主任、開辦以來、虧蝕不下萬五千元、（十一日）

使館牌

清香宜人

吸之興趣倍增

使館牌

CPA-44

各地簡訊

實應 驅逐白俄

【實應訊】近有白俄二人、來實販賣藥品、居住南城外東堤江北旅社、一般民衆、見其形容不正、疑爲拐匪、當報經警察二分所、飭警往查、見其護照經過地點、並無蘇省會及所屬各縣之字樣、遂連同藥品、將該二俄人解送縣警務科、又將該藥品發交縣立醫院化驗、倘無毒汁、嗣押送原住旅社、容留一夜、於十一日晨驅逐出境、（十一日）

如皐 封案兩起

【如皐訊】掘港區五總顧姓家、十一日晨三時、有盜匪六七人破門而入、用木擊傷戶主頭部、翻箱倒篋、劫去法幣十七元及金銀手飾等幸驚及鄰人、鳴鑼集衆、匪始逃去、又大豫鄉劉明安、遇匪攔路搶劫、損失四十餘元、（十三日）

三門灣 漁船傾覆

【三門灣訊】十二日下午四時、有台籍紅頭漁船兩艘、由岱返台、不料駛至洙水門洋面、陡遇巨風、船夫駕駛不精、致遭傾覆、船夥八人、同時落水、因無旁舟施救、致悉被淹波捲去、（十三日）

南通 布廠購機

【南通訊】大同織布廠發起人汪湘綸、黃友蘭、吳鏡成等、十三日借大達輪步舉行籌備會議、商討廠務進行事項、公推汪湘綸爲籌備正主任、黃友蘭爲副主任、關於應用機件、剌因滬埠缺貨、擬向安南某紗廠盤購、計布機一百七十五台、已派司作舟前往看貨、股本定十萬元、先收三萬元備機件、（十四日）

奉化 清剿殘匪

【奉化訊】浙省府前以奉新嵊寧四縣、土匪充斥、此剿彼竄、難期撲滅、爲淸除殘匪、安靖地方計、曾令飭四縣籌劃聯防、當經四縣在奉開會、商討聯防辦法、爲便利指揮及統一組織、藉收實效起見、由第六區保安司令部組織四縣剿匪指揮部、業於十一日在奉化三石成立、僱用大批偵探、搜索匪蹤、以便督率部隊、分投進剿、現由指揮官陳普民氏、親率部隊、進剿陳公嶺一帶匪巢、（十四日）

紹興 弱女投河

【紹興訊】弱女子陳霞姑、年二十一歲、因不堪後母虐待、入照相館爲婢、去年與鄰人樊寶興結婚、婚後又遭姑樊陳氏凌虐、曾於本年陰歷正月三月兩度自殺未果、十二日霞姑因辭後與姑衝突、被推門外、憤而至圓通寺附近、投河自殺、屍身至十三日始爲人發現、現警局已將其姑及樊寶興送城區區署、轉解法院核辦、（十四日）

揚州 獲嫌疑匪

【揚州訊】鄰縣儀徵徐家集被匪洗劫後、隨於本月四日在該縣接壤江都移居集一帶、發現槍械齊備匪類四十餘名、經安徽天長縣、江蘇六合、同時派隊兜剿、漸見消滅、本縣除派保安隊於十日出發堵剿外、復有警察隊分四路向沿境各鄉鎭搜查、費時兩日夜、獲得嫌疑匪十七名、除形跡較輕之八名、已由瓜洲警局究保釋放外、其餘李祥友、王學言、謝玉用、李興友、胡客林、張長之、李慶餘、喜寶子、周萬貴等九名、十四日解縣警局偵訊、（十四日）

嘉興 籌設電廠

【嘉興訊】嘉興、嘉善、硤石、聯合籌設大規模發電所、發電區域、擬輸展至嘉區各縣、以期完成嘉區電網、資本額五十萬元、推定籌備主任沈嗣芳、蔣擴青、于懷仁、張百鋼等、擬呈赴京向國民政府建設委員會請求核准設立、現業經建設委員會批准、令飭浙江省建設廳及嘉興嘉善等縣府知照、發電所方面、正在向滬訂購機械、但此項計劃、頃又有變更之議、因杭州電廠、發電餘量頗鉅、擬從滬杭鐵路沿線擴展、由該廠輸送電力、近因嘉興聯合善硤電廠合組大規模發電所、杭電廠特派員向籌備會方面接洽、（十五日）

懷遠 放領學產

【懷遠訊】本縣五區淸溝河官荒、約三百餘頃、前經呈准作爲學產、惟其中於十八年間、曾被富豐公司朦領百餘頃、現敎育界人士、咸願備價贖回、一併淸丈放領、頃縣府已佈告各該原墾戶於一個月內、按畝登記、並遵照規定、每畝繳價一元八角、毋得遲延、（十一日）

鹽城 澈查控案

【鹽城訊】邑人李譽香等、以本縣前任縣長李直夫、（現任上海縣長）貪污瀆職、當以（一）罰事抄案費未報、（二）吞蝕緝狀費、（三）浮收狀費、（四）巧扣政警路費、（五）導淮舞弊、（六）空名冒支、（七）尅扣四欄、（八）庇護僚屬等八大罪狀、呈控於司法行政部及江蘇省政府等機關、由司法行政部、飭江蘇高等法院、轉飭上海地方法院澈查此案、頃滬法院特派檢察官湯汝修、書記官李庭瑤、及法警二名來鹽、十一日在縣府庭訊、原告楊適甲等十四人到庭陳述、因尙須補傳證人、日內將繼續傳訊、（十二日）

吳江 捉賭拒捕

【吳江訊】震澤宮羅鄉破車港農民沈秀忠、於十二日開場聚賭、被該管大廟港警察派出所探悉、派警馳往、捕獲大批賭犯、詎沈卽糾衆拒捕、將獲犯搶去、警士應培達並被兇毆受傷、旋經急報震澤分所、飭派大批長警馳往協助、始獲陳阿巧等七名、惟賭頭沈秀忠已乘機脫逃、乃一併帶所、於十三日轉解縣局訊辦、（十四日）

鎭江 小麥示範

【鎭江訊】蘇省立麥作試驗場、近年培植之良種小麥、有小紅芒、白麥、火爆芒三種、推廣區域、已遍蘇北銅（山）蕭各縣、最近爲擴大推廣範圍、擬於豐縣、碭山、沛縣、邳縣、宿遷、睢寧等六縣、各設一小麥示範區、每區四百畝、播種優種小麥、以增加農民信仰、刻正在分別接洽辦理中、（十五日）

泰順 謀斃隊長

【泰順訊】駐防泰順縣之浙江保安隊第三團第一大隊大隊長張濟霖、十日在洪口地方率部宿營畢、與大隊副及副官同席用膳、飯甫入口、即發覺有異、吐出細點、檢獲多量閃光水銀、當將盛飯之大隊附勤務兵洪某發押、交由中隊長宣威等四人會訊、該勤務兵直認圖謀毒斃大隊長不諱、並有涉及大隊附之處、聞大隊長已將所有人犯及證物、送解團部審處、（十一日）

玉環 鄉民械鬥

【玉環訊】玉環縣第三區徐樁鄉魚菱合作社、去年以種菱獲利甚厚、各地鄉民、紛紛加入爲社員、芳杉村鄉民多人、亦加入該社、且在該村塘河下種植菱、但爲鄰地茶頭村鄉民反對、遂起糾紛、合作社以時令已屆、亟須播散菱種下泥、但恐茶頭村鄉民恃蠻、特請政府派兵保護、詎料茶頭村壯丁數百人、竟集合河岸、鳴槍示威、合作社亦邀徐樁鄉鄉民百餘人抵抗、互鬥數小時、結果共死二人、傷四人、保安隊前往鎭壓、亦被大刀砍傷士兵數人、現縣府司法處已派法官赴該村驗屍查辦、（十一日）

點滴

麥收減色 【鹽城】本年二麥、因雨晴失宜、收成歉薄、只七成有奇、縣長赴各區週歷履勘後、已將實收分數呈報省府鑒核、

警管區制 【江寗】蘇省實行警管區制試辦、頗著成效、玆特指定本縣正式實行、定七月一日起開始、

僧衆訓練 【泰縣】本縣佛教會、奉令召開會員大會、議決聘請張縣長畢震委等十二人、擔任訓練班正副主任及各科教練、已分別進行組織、二十日開學、

總會計制 【南通】本縣定七月一日起實行總會計制度、縣屬各機關會計、屆時集合縣府辦公、現各機關正趕造二十四年度決算、本年度各月報銷、以資結束、

隊士浚河 【崇明】城內中轉河、自去秋開浚後、近又告淤塞、縣府當局爲疏暢河流以重衛生起見、特令飭保安中隊士兵、頁實開浚、十二日起由處分隊長率領士兵四十人、開始工作、

視察植樹 【吳江】實業部長吳鼎昌氏、定卽日蒞縣視察蘇嘉湖嘉公路行道樹、縣府已飭派森林警出發分段整理、將所有歪斜各樹、一律扶植、一面分令沿路各警察所及區長、嚴加保護、

局長被控 【常熟】縣警察局局長陳育初、頃被人向民廳呈控、其扣餉餉、營私肥己等罪、縣府奉令調査、已派第二科科員王槐卿查復、

五洲藥房 夏季贈品

本埠總支店同時舉行

三星期

本藥房以倡導衛生爲職志，故每屆夏季有大贈品之舉，藉作夏令衛生之一助。本年仍循例舉行，自六月十六日起，三星期爲限，本市總支店同時舉行，贈品優厚，件件精美適用，一年一度，良機不再，務希就近惠顧，無任歡迎之至。

總店　福州路河南路口
第一支店　天后宮橋北堍
第二支店　北四川路靶子路口
第三支店　南市東門路中
第四支店　靜安寺愚園路
第五支店　南京路浙江路東
第六支店　愛多亞路浦東大廈
第七支店　西門蓬萊市場

經濟界

紗花昨晨已復市
多頭讓步
下午爭持又懸黑板 仍停止紗花新買賣

【本市消息】本市紗布交易所，前以市價高漲，以致停拍，業經實業部程次長來滬調查，並經杜月笙氏從中調停，多方已允讓步，昨晨（十五日）經紀人公會，于該所召集會議，由公會副會長邵文楣報告，杜氏調停經過後，即開始恢復交易，開盤後各月份均見下跌，

撳低行市 被迫停拍 上午收盤後，下午二時起，照常舉行後市開拍，至第一盤時，多空雙方伸手叫價，而空方再將上午結盤之紅牌市價再行撳低二三元不等，多方不願拋出，亦將行市濫撳，雙方對峙，情勢嚴重，市場又被迫停拍，兩旁均掛黑板，市況復趨停頓狀態，故空拍數分鐘，即行散市，

議定處置 嚴厲執行 自後市停拍後，主管當局及調停人商定辦法，爲維持目前市場交易起見，決嚴密監視市場上買賣雙方擣亂情形，如一經查出，其經紀人不論買方或賣方，立即取消資格，停止在市場買賣，故交易所當局，定於今晨仍照常恢復開拍，以資維持行市，

經紀人開 全體大會 華商紗布交易所經紀人公會通告云，逕啟者，茲訂于六月十六日准上午九時，在本所第二市場，召集臨時全體會員會議，（報告杜理事接洽情形）務請台端准時蒞會，出席與議，是所企盼，

監院派張 有倫來滬 此次本市紗布交易所市場發生風潮，監察院頗加注意，接准各方報告後，即派參事張有倫來滬，澈查多空雙方買主姓名，張氏以使命重大，昨日上午十時，即與實次程天固，及交易所理事長穆藕初等接洽，限多空兩方於兩日內，具報交易情形，

主管機關 會同查帳 程次長派實部參事陳郁、科長馳運文、會同監察院專員雍家源、參事張有倫、實部指派之交易所監理員余愷湛、財政部指派之交易所監理員王曉籟、及監理員辦公處檢查員張渭等、于昨晨十時往愛多亞路紗布交易所澈查六月八日以前之買賣雙方經紀人及客戶交易帳目、手續頗繁，故查至下午五時半，尚未查畢，今日再繼續澈查，將來查出有投機份子操縱市場，決依法究辦，以儆效尤，

仍停止紗 花新買賣 【本報訊】紗布交易所會於本月十二日揭示於即日起，停止各月期紗花新買賣，近據經紀人公會，函請解除揭示，准予開做紗花新買賣等情，該所特於昨日下午四時，開理事會討論此事，僉以現在尚未脫離營業細則一五七條第一項「市價漲落，本所認爲不穩當時，或認爲發生異常變動，或有不穩當之趨勢時」之時期，故決定暫從緩議，十二日之揭示，依然繼續有效，

債市一致由升而降
波譎雲詭 進銳退速

昨日內債市況，關於財孔在柏林發表準備舉借外債以整理高利內債之談話，證實週前本埠市場之傳說以後，公債市價、再陷於紊亂之境，波譎雲詭，風狂雨暴，始則狂漲、繼興反動，雖其結果僅趨小跌，然而綜其經過，大戶似失主宰，因此前途市態之演變，此際誠未易言也，蓋以利率言，不過週息八九厘間，而以市氣言，多方猶光芒萬丈，氣吞山河，大概非達甲種九折之目的，不肯就此干休也，昨市經過，初開時，近期統戊繼漲增高，頭盤遍晉二元，一氣進展至八十二元之譜，迨至中途，大小散戶，忽然出籠，尤以二十二號·四十七號爲數最巨，故雖經五十號從事拚提，不旋踵仍退至一元一角左右，過程轉變，且挫折叢生，致丁種雖勉強續堅，丙種即難事爲繼，乙種以次，且興相當反動，各小三五角至六七角間，致次盤開出，變化益烈，統戊近期，慘落元半，丁乙丙等，亦各小六七角至一元左右，眞所謂進銳退速，唯統甲一項，獨躍小堅，而九六則仍不振，依然下跏，後市狀況，過程較平，首尾兩段，參差較微，市勢頗定，僅中段乙丙丁諸債，略趨回升，計漲三四五角，至於收市一盤，五號略有吸收，故多數市價，仍在堅定之中，四盤結果，統一公債，較上週六，各小二三角至四五角不等，金長獨跌九角，九六回小六角至七角半，成交總數二三·五六〇·〇〇〇元，

標紗花一致回疲
現紗銷淡 現花鬆軟 外棉均跌 三品紗堅

標紗 昨日標紗市況，上午各月一致猛落，午後停拍，晨間開盤後，因外棉已連跌多日，夏節前後現紗銷路又淡，以致人心空虛，轉賣空氣，瀰漫市場，長豐·大昌成·合興·明德及日商金融界等多頭出籠，雖有裕大·潤康·益昶·福康與某大戶等補空，但市氣依然不振，各盤步開步落，首盤本月期即猛落二元，餘月隨小一元半至二元半，二盤除遠期平定外，前列三個月續小五角至一元半，三盤近期轉定，下月期稍好一角，遠期則跌風未已，再落六角至一元，收市一盤，本月期仍無軒輊，餘月仍在賣氣籠罩之下，再降一角至五角，上午結果，較十一日收盤，各月續落三元至四元，下午因多空雙方喊價不符，市場又呈混亂，結果市價未有拍出，故昨日僅有半天交易，上午場上由福康·益昶·潤康·裕大等戶各買一千八百五十包至一萬〇〇五十包，豐泰·合興·大昌成·長豐等戶各賣二千四百五十包至六千一百五十包，目前買賣雙方戶數，與十一日相同，存帳數爲三十九萬五千二百五十包，

現紗 昨日現紗銷路甚淡，共由內地天津·廣州·漢口·長沙·蕪湖·福州等幫，辦進二百七十五包，買價跌二元左右，

標花 昨日標花市況，亦隨紗市狂跌，上午開盤後，因報外棉頻軟，及紗市不振，恒益·潤康·合興·長豐及日商金業幫等多頭，紛起了結甚多，近期兩月即猛跌八角，遠期更一瀉至九角半至一元二角之巨，二盤近期續小七八角，已敲進四十八元大關，惟拍至遠期，等空戶獲利抵補，形勢轉定，大昌成·源興昌·元一·大孚漲跌五分至二角，三盤近期引起反動，前列三個月均回漲三角至一元三角，獨遠期屹立不動，收市一盤，形勢高低不一，近期又落三角七角，遠期續漲四角半至八角，上午結果，以本月期獨跌一元六角爲最巨，餘月亦小七角至一元半，午後因紗市未曾拍出，棉花市亦無市價，上午場上由大孚·源興昌·大昌成等戶各買二千九百担至一萬三千八百担，長豐·合興·潤康·恒益等戶各賣四千九百担至七千七百担，目前買賣雙方戶數，與十一日相同，存帳數爲八十五萬七千五百担，

現花 昨日本埠棉市，頗呈疲軟，廠需亦極清淡，僅由裕豐廠獨進靈寶花一百六十八件，價六十二元五角，現貨送廠，碼頭僅到通州花五十包，

外棉 美棉因華爾街疲軟，空戶賣出，大衆多頭了結，市氣異常衰弱，結果期現貨跌八至十二磅音、英棉期現貨亦跌十三至十八點，印棉初因利物浦消息不佳，多頭了結而疲，後因反動買進回漲，結果各牌尚跌一·二五至二·七五羅比，大阪三品標紗，因美棉下跌，空頭抵補，各月上漲七角至二元二角，近收爲二百七十九元七角，遠收爲二百六十三元四角，三品標花，除本月期獨跌一角半外，餘月均漲二角至九角，近收爲二百七十七元二角，遠收爲七十九元四角半，

英美外滙明平暗鬆
外銀印跌 英美均平

昨日外滙市況，英·美·均明平暗鬆，良因海外滙兌，既見步升，且銀行及洋行供過於求所致，交易不稀，業中少出英金，銀行除華比·滙豐·華義納量似佳，浙江·大英·有利·東方·麥加利賣出頭寸，稍有對做者，至外銀除印度猛跌外，英美尙平，滙兌兩日，英升三厘一二，美加五六二五，法平，英純金小一辨士，中央掛牌關金小二厘，標準低六角，平衡稅仍徵百分之五·〇〇，餘及滙豐掛牌均平，內盤市況，

英金 早開銀行售出，現貨與六月均一先令二辨士四〇六二五，七月三九〇六二五，八月三七五，九月三五九三七五，十月三四三七五，進價照加〇一五六二五，滙豐入有利十二月四〇六二五，又入同行十月四三七五，大英出現貨四二一八七五，市況一度頗硬，但旋即回平，華比入洋行七月上二辨士四三七五，正金入六月四三七五，麥加利出七月上，又與中國出現貨均四三七五，市況益硬，收市現貨與六月均二辨士四三七五，七月四二一八七五，八月四〇六二五，九月三九〇六二五，十月三七五，比上週六長〇三一二五，一日交易約數萬鎊，業中少抓，

美金 早開銀行售出，現貨與六月均二十九元六五六二五，七月六二五，八月五九三七五，九月五六二五，十月五三一二五，進價照加〇六二五，浙江出洋行現貨九元六八七五，華義入現貨六五六二五，下午麥加利入七月上九元六八七五，又與中國入現貨七一八七五，市況亦鬆，收市現貨與六月均九元六八七五，七月六五六二五，八月六二五，九月五九三七五，十月五六二五，比上週六長〇六二五，一日交易不多，掉滙兌居多，

日滙趨穩，上下午均未曾做開，近月價始終爲一百〇三元，英美滙兌，下午麥加利出英入美，套出予香港七月上四元九角三分六二五，後又與中國均做出予國外，現貨價四元九角四分，英日滙兌下午正金出日入英，與大通稍對掉，價一先令一辨士九八四三七五，

標金盤旋委頓
收盤較前小九角

昨日標金市況，續趨萎疲，蓋於夏節假期內，純金軋小，人心軟化，但有現金號復補空猛進，故當日起伏不大，共祇三角上落，已轉入盤境，結果續小九角，照標準金價撳一元半，計又多撳三角，金市七月份開盤即小八角，計一千一百四十一元五角，俄即退見四十一元二角僨價，現金號忽來猛進，頓稍上升，售者亦起活動，當又盤下，交少市呆，下午初開尙平，生元永再度力進，復被抬上，迨收市四十一元四角，當日開收盤較小一角，今日八月份開始登場，

銀錢業行市

昨日金融市場，爲十五比期，又係銀行假後開關，各業票款進出殊繁，收解亦隨之大增，拆息掛牌，早午二市均開一角一分，較前市上升二分，劃頭交易約七八萬元，銀行收解，各洋商華商銀行等票據共三千二百萬元，內洋商收解一千二百萬元，華商二千萬元，錢業收解，早市轉帳五十萬元，早市拆票三十五萬元，午市拆票三十萬元，小錢會交易十五萬元，公單收解數五八·三二三·五〇〇元，

輔幣市情 雙毫收盤長半厘，爲十二角另七厘，行市八百三十三元三角，成交二萬餘角，銅元收盤縮一千文，行市三百千，成交約數百千，上海銀行業聯合準備委員會掛牌，公單折款息每千元日一角一分，銀行承兌匯票九十日期貼現率，每千元每日一角二分，

票據交換 交換數 [illegible] 轉帳數 [illegible] 代收錢業 [illegible] 代收其他 [illegible] 總數 [illegible]

人造絲
市價無甚變更 義貨有光底薄

昨日人絲市價，無甚更動，銷路稍疲，遵各客幫及本埠字號未多採辦，本埠綢廠進胃亦僅平平，昨日商洋行有光絲無多開出，僅有一百二十號天橋牌無光棧單，做出五六十箱，價二百十八元，大阪交易所一百二十號天橋牌掛牌，上午開盤六月份八十一圓七角、七月份八十二圓三角，大連現貨八十八圓，義貨一百二十號有光缺貨已久，日來一百五十號無光因需用趨廣，亦感求過于供，現各貨棧單市價如下，一百二十號二號斯尼亞有光一百九十七元半、一百二十號三號斯尼亞有光一百六十元、一百二十號天橋牌有光一百八十元、一百二十號四號斯尼亞有光一百八十五元、金環星牌有光一百七十九元、一百二十號金泉牌有光一百七十二元、一百二十號將軍牌有光一百七十二元、珊瑚牌有光一百七十二元、一百五十號三號斯尼亞無光一百九十五元、一百五十號四號斯尼亞無光一百五十五元、[illegible]

生絲
日美均形回軟 本埠開價亦疲

昨日海外電訊，橫濱現貨收盤八四〇圓，小七圓半，期貨六月份八三七圓，大一圓，十一月份八二四圓，大一圓，紐約交易所七月份一·八一五美元，小二分半，九月份一·七九五美元，小一分半，十二月份一·七九五美元，現貨不動，上海絲七八分勻度二·七五美元，日絲八三分勻度一·八〇二美元，七五分勻度一·八六美元，倫敦A字八先令三便士，B字七先令九便士，不動，里昂A字一〇六·五法郎，B字一〇一·五法郎，大二法郎，大三法郎，本埠絲市，因日美旺同，各買戶人心較軟，二日來共計成交二一〇包，內一百包係洋行轉售，洋莊仍沉靜無聞，

漢口商情
棉市紊亂桐油價疲

（漢口十五日下午八時發專電）桐油常德價堅，現三五、七元，漢到湧，價轉疲，現四八、八元，怡和購二〇噸，價四八、五元，棉花市況，受滬紗潮影響，極形紊亂，終日無交易，

布市岑寂客銷呆滯
白貨粗細布漲跌互見

昨日棉布市況，因客銷不動，甚形岑寂，本街同業鑒於標紗花風潮未已，期貨進胃亦呆，絕鮮售開，東疋細布細斜各客幫及批發莊，僅辦急需品二三百件，降每疋二分半至七分半，本廠細布細斜亦回跌五分一角不等，惟怡和廠粗布開價仍漲，十六磅五福雙象提漲每疋二角，十三磅飛熊九天漲一角，十一磅三兎，三鹿，三貓，各漲每疋一角半，九磅九福貓鷹亦各漲起一角，他如十八磅湖北貨萬年青蓑馬，喊盤亦極高昂，但成交不旺，故全日走勢非常冷靜，

五金
馬口鐵市緊張

昨日馬口鐵市況，轉形緊張，標準開價，較前市爲高，九十磅英貨每箱沽二十三元，三十五磅薄馬口鐵七十元，五十磅薄馬口鐵六十八元，成交方面，本街廠戶及北方客戶，均有問津，至二百磅鋼廠會司鐵，每箱約售四十四元四五角，新鋼廠貨四十四元，市面亦明平暗緊，去路亦以本街廠戶爲旺，

標粉回跌市態平靜
外麥均漲 浮多了結

昨日標粉市況，因外麥回漲，芝加哥漲四五角，坎拿大漲七八角，利物浦近漲遠落，出入均微，且承上週六之漲風，開市繼續上升，惟以天氣晴朗，各地新麥湧到，加以報載政府嚴厲處置投機，業外多頭操縱，稍有顧忌，浮多散買均紛紛了結，故市盤旋即逐步下降，市面似已入坦途，八九月份有大戶了結，十一月份有廠空套出，形勢尤軟，全日漲跌結果，較上週六收市各月跌二分半至六分二釐半不一，昨日依然爲了結套賣，祇成交三十五萬八千包，以市面回定，日內即有恢復常態之可能，[illegible]

金市
外滙
證券
商品
紗花
絲茶
疋頭
糧食
雜糧
米市
油豆

[illegible]

船期
輪船進口報告
輪船出口預告
國外輪船出口

[illegible]

文藝

第三百四十九期

一　本刊每星期三五及星期日出版
二　本刊通訊處：上海法租界愛多亞路一八一號大公報文藝編輯部
三　本刊除特約稿件外歡迎各方來稿登載後並致薄酬
四　來稿如欲退還須附下貼足郵票之信封

前後

黑丁

意外的，三年不見面的璐，她的飄忽的蹤跡，如今已使我得到一個明確的着落了。當我接到她從江南一個古城里託朋友轉給我的信時，我這慣常回憶她的混亂的腦子，和這長久想念她的死寂的心，暫時是被深熱的，摯誠的友情的網蒙罩了。我的感情的火燄，又一度激躍而盛熾了。

我安靜地讀着她的信，字跡仍是像往日一樣的瘦麗。她告訴我她要來上海了；從上海渡過了遙遠的海洋，回到她那曾經生長過許多年的靠海岸的「家」。她說她想海。她常常做着海的夢。這是第二次回家了。……她的每一句話都是充滿着纏綿而動人的幽情。我深深地感到時光飛逝的迅速，而現在她却是第二個孩子的母親了。她說，在這一段悠長的日子里，她天天幾乎疑想是在一個灰色的大夢里蠢動着。她愛她的愛人，她也愛她的兩個孩子。我相信她的話不會有一句假的。但她只能讓我知道這些，別的話她就沒有對我多說一句。最後，她還再三的說，等她來上海那一天，希望我和沙蘋會盡了朋友的責任到車站去接她。

「想不到璐竟在一個古城里靜靜地生活這些時候……」

等到沙蘋從我手里把璐的信接過去看了之後，她輕輕地自語着，彷彿有些茫然了。

我又把信拿到手里，我的眼睛閃着明朗的光芒。我的思想受殷擾了。那些字，那些絕細的字，有如一串被貫穿着的黑虫，蠕蠕地在我面前爬動了。我說不出我爲什麼要用着毫無厭煩的心情來頻頻地讀着它。我又沉悶又朦朧。……也許是由於日久隔絕的友情的激發，或是由於需要一些未可知的事故的咀嚼。但，我是沒有理由來表白我的孤傲的心情了。

現在，我在開始擴大我的幻想的界限了。我描摹着璐的面貌。我想，她該是一個不斷的走着正路的人，一個新的母親的典型。我曾經有過兩隻好的眼睛。……我覺得我不會想錯。我並不是有意對她來誇耀着我的幻想。因爲我清清楚楚地記得，她是一個曾經感受到一種偉大的新的教養的女子。

一天。璐終於來上海了。我和沙蘋興奮地跑到車站去接她。然而我們不認識她了。她朝我揚着白嫩的手，笑迷迷地看我，嘴裏嚷着一種熱烈的尖聲：「嘿，呵呀，離開好久，好久了……」

我不敢看她。她在我眼前是一隻羽毛豐美的小鳥。我怎麼找也找不到她的過去的影子。我懷疑我的眼睛，但我的眼睛分明還在睜着，不，她是變了。細黑的長頭髮。瘦小的白臉子。紅面頰。紅嘴唇。近視眼上戴着白邊的眼鏡。還有，還有蔻丹指甲。她的身子是健康了，一件咖啡顏色帶着紅花的綢子旗袍，緊緊地裹着她的豐滿的肉體。她腳上穿着一雙圓口緞底緞子鞋。

我們從站台上走出來，沙蘋給她抱着她的最小的女孩。

——我要對她談些什麼呢？

苦澀地，暗暗地想着，踏着黃昏的街市，我寂寞地走回了家。

晚上，在一家小飯館，我們請璐吃飯。

一邊吃着，沙蘋一邊問了：

「璐，你的愛人怎麼不同你一起來呢？」

「他到湖北整理房產去了。」笑聲地說。

我插上嘴：「整理房產？」

「是的。公公讓他去變賣幾萬塊錢，回來預備投資。」完全是天眞的口吻，高興地說。

聽了她的話，我的呼吸如同受到了無比的緊壓而有些窘迫起來。我默然了。

這時，她已經吃完了飯，她用手帕不住地輕抹着嘴唇，她看看手帕，似乎是在担心着嘴唇上那些血似的紅顏色會被抹下來。不知由那句話引起，她自動的對我們講起她愛人的家庭來了。她說，那是一個大家庭，幾年以前，在那古城里，要算是一家富有的人家。但如今是日漸沒落了，人一天多一天，來錢的地方却一天少一天……在那些人羣里，她生長着，她有時感到苦悶，有時也感到快樂。她簡直忘記了自己。她不會有過的耐性從此也學會了，她懂得不少的所應當懂得的那家庭的大道理，這些道理正是在暗示着她：她是如何才能够成爲一個使人所喜歡的女子，現在她竟學會了像別的女子對待長者那種殷勤的敬愛，便也要每天早晨從床上爬起來就走進公公婆婆或是比她高一輩的長者的房間里去問安。

她生活得很悠閒。她的愛人是一個找不到職業的人，幾年來每天天在牌桌邊。兩個人看着孩子玩，聽聽無線電，或是找一些自以爲更有意味的事情來消遣。

在我聽到她的談話而感到厭倦的當兒，我是頹然地把身子往牆壁上一依，孤獨地做着冥目的遐思了。

突然，沙蘋從嘴里冒出這樣幾句話來：「璐，在你走進那個家里第一天是怎樣一種情形？」

我睜開眼。

璐微微在臉上浮著滿意的笑。她小孩似的在玩弄着手指甲，說：

「我跟我愛人走進他的家，愛人的田親偏向我徵求意見說：你們要公開呢？還是要秘密呢？我說，當然要公開的，秘密還成什麼話？於是我們就在第二天拜了祖宗……」

「還拜祖宗？嘿，好玩呵……」沙蘋奇異地笑了。

「只要有愛人同居，拜祖宗？比拜祖宗不如的事情不妨也可以做一做。」這幾乎是含有着諷刺的話語，我對璐一看，却冷然地笑了。

璐的臉上一陣爬滿了一片紅暈。

「璐，你這次回家去幹什麼？」沙蘋問。

「我想向我父親要幾千塊錢，回頭加入股東，和朋友辦一所磁器生意。做好了，我要和愛人脫離那個大家庭，出來生活……」

兩天以後，她踏上輪船，向海的遠方去了。

她的靈魂呢？

孤苦地嘆息着，我目送着空中被遺留下的一團散失的灰烟。我的心沉重了。……

漸漸地我憶起三年前的一些事情了。

那是一個春天，我帶着最大的不能忘却的苦痛，從那流滿了血的廣大的土地走出，我摸索着一條不會走慣的路，在生疏的人叢里，衝撞着，流落到一個海岸的都市上。就在那時我認識了海，認識了比海還要惡濁的世界。但，我是愛海的，因此，我也愛這世界。

海岸常常有灰濛濛的霧，那麼，我這失去沙漠的，和失去草原的駱駝，便是生存在灰濛濛的霧中了。

是意想不到的一天，我的一個在報館裏做編輯的朋友，他沒有機給會我留下一句離別的話，却趁着灰沉的早晨走向別的地方去了。這樣，我慶幸地便被他的同事，也就是我的朋友的介紹，走進報館去彌補了他的位置了。我是多麼樣艱過呀，我一邊在想念着我的朋友，一邊在收拾着那被遺留下的一些淩亂的書籍。

我雖然是滿足了飢餓的要求，但我整個的精神自從我出走以至現在，我無時不在受着一種深不可忍的創痛的侵刻，我那會忘記那傷逝的昨天的悲沉！于是我對於明天不得不追求一個光明的希望。

我開始吸收一種新的空氣來療養我這殘缺的心靈了。我白天除了十二點到一點中間坐在編輯部看稿子，其餘的時間我就不會安靜地在屋里坐一坐。我的行動沒有方法來掩飾着人家對我的猜疑。就在這種情況之下，我認識了許多朋友，我認識了沙蘋，我更認識了一個像沙蘋一樣年紀的，有着火一般毅力的女子，她出現在我面前，使我很歡喜和她接近。她是有着一個瘦弱的小身段，細黑的短頭髮，一張沒有血色的蒼白的臉，近視眼。她身上是穿着一件藍色的布大褂，腳上拖着一雙陳嘉庚鞋。她和沙蘋相比，她的體格現着是太軟弱了。這就是璐。她雖是一個近乎病態的女子，但她每天毫不知疲倦地和幾個朋友做着許許多多的事情。無論在什麼樣的天氣，那怕是落着雨，或是日光炙熱的夏天的中午，她倔強地會像別人一樣的在外邊奔走着。有時，我爲了一點事情約她相見，她却從很遠的地方跑到一個僻靜的處所來，她嘘嘘地喘着氣，臉上流着汗。她除了熱心於她的工作外，她還努力讀着書，寫寫文章，她要把她所心得的東西表現出來，於是她和沙蘋兩個人主編了一個名叫「鐘」的刊物，就在我所編的那個副刊上每星期出一期。但，像她這樣的朋友，我僅僅和她來往了半年光景，我終於爲了要急於回到我出走的那塊大地去，便和她離開了。

回去以後，然而不幸的遭遇迫到我的目前了。

……等到僥倖地得到一條生路，於是我又流浪到那會經住過的海岸上了。這時，我知道璐已經在我走了不久以後，她走出了家，跟着幾個健壯的朋友到了上海。

這樣，我對於海起了厭倦了。我做夢似的在冬天的一個寒冷的早晨，毫無留戀地向着一個古老的大城市走去了。

又是一個春天來到。一天，我忽然接到沙蘋從遙遠的南方給我一信，她說，她再不能够在海岸上多住一天，現在她是堅强地離開那從來沒有離開過一次的家，漂流到遠的異地了。

不久，不久，沙蘋也走進了那一個古老的大城市去，我在東車站接她，我關心地向她問：「璐如今在什麼地方？」

「到上海不久被捕了。如今在監獄里。」

「呵，但願她能够活下去……」

用着祝福似的默念，我向着遠方。

然而，三年以後的今天，我對着出現在我面前的帶着一個死滅的影子的璐，我眞不知要向她說些什麼好呢？

一九三七。四月。上海。

黃昏

羅洪

黃昏慢慢地近了。窗外沒有薄暮的依戀的雲霞，也沒有歸巢的小鳥，只是那麼陰沉的，黑暗從雲隙裏撤下來。這是江南的初春模樣，是一個多風多雨的季節。我坐在這小屋子裏，看着窗外寂寞的黃昏，聽着那遙遠的在甚麼地方呼嘯着的風，心裏倒十分恬靜起來了。因爲這種恬靜，忘了現實生活中間的許多煩惱及紛擾，我慢慢地想到可紀念的許多往事。我彷彿又看見了一些愛嬌的臉，親切的微笑，也彷彿恢復了往日那顆活躍的心。我這樣熱情地回憶着，回憶着，我幾乎疑心自己眞的還是小姑娘的模樣了。於是我更記起許多瑣屑的事，甚至是跟她們淘氣的，也覺得是那麼親切而可珍貴。記得有一年，江南的春光正是最姣好的時候，我們大概有四個人吧，一同騎着騾子在野地上奔跑；其實說奔跑是錯了的，我們只是儘着這四頭騾子的高興，一陣快一陣慢地走着罷了。何況那時候我們都還年輕，對于這樣的旅行又是最初的嘗試，決不敢儘這些騾子跑一個痛快的。我們輕快地坐在騾子的背上，一路聞着野花的香，聽着牧童們質樸的歌，眞忘了世界上還有哀愁憂患這些事呢。

到了一個土山的腳下，我們把騾子交給了騾夫，便跳躍着走到幾株桃樹底下，拾起一些落在地下的花瓣，任性地唱着歌，把那些花瓣都丢在素的夾襖袋裡。素還摘下一枝盛開着桃花的枝兒，最先一個爬上那土山去了。

最後，我們拿出了帶出的幾件各人愛吃的東西，坐在草地上無賴地吃着。那時我們年紀雖小，但畢竟都是凡人，在這樣幽美的野地裏，還不能乾脆忘了許多世俗的事，我們像一切小姑娘們所喜歡的一樣，談論着各人的前途了。我們平日除了書本，除了大家在一起忘形地玩，無賴地淘氣，往往就會談到這一方面去。那一天，我們又不知不覺地這樣談了起來，我們各人對于自己的前途，都是十分誇口，也都覺得十分有希望；連那個比較老成比較憂鬱一點的滿，也一樣地忘形。

現在我每想到那時候的美夢，往往禁不住要惋惜而懊喪起來。我覺得我們都辜負了那時候對于自己的希望。一年一年的明媚的春天，很快地在面前閃了過去。這許多往日的舊友，都星散各地了。每次想起許多往事，我總抱怨着那時候爲什麼不好好地多享受一點快樂。到現在，覺得無論那一件淘氣的事，想起來都是異常可貴，而值得紀念的。

暮色深重了，從對面的樓窗裏，有明亮的燈光掉在我的面前，於是我默禱着美麗的春天，不要這樣姍姍來遲了。

全國新書簡編

（第五十一週）

民國廿六年六月十六日

出版界與讀書界溝通便利起見特每週編印新書彙編刊載本報暨國聞週報上深荷各界讚許不勝榮幸尚希　各出版界源源賜教是幸

大公報代辦部謹啓

類別	書名	著者	定價	出版
總類	四庫全書概述	楊家駱著	二元八角	大公報代售
學術	樊樹山房集(三冊)	清厲鶚撰	六角	商務
修養	今日青年的前途	蔣委員長談	特價一角三分	大公報代售
	精神訓練教程	蔣中正	實價八分	羣衆
政治	日本政府	金長佑著	二元五角特價七折	商務
國際外交	今日的日本	冷壁著	一角五分	生活
	一九三六年中之中日關係	周開慶	八角五分	正中
	日本虛實(上部)	邵力行著	九角一分八厘	大公報代售
	希特勒執政後的德意志	外交評論社	四角五分	正中
	第十七次國聯文化合作報告	戴修駿譯	八角	中華
	第十八次國聯文化合作報告	戴修駿譯	八角	中華
	現代美國外交	外交評論社	四角五分	正中
	亞洲弱小民族剪影	張弼等著	三角	生活
	在西班牙前綫	林淡秋譯	三角五分	上雜
經濟	政治經濟學方法論	莫若木譯	七角	一般
	經濟學方法論	劉絜敖著	一元八角特價七折	商務
	中國社會經濟史集刊(第五卷第一期)		四角	商務
	產業革命講話	錢亦石著	三角五分	生活
	日本產業合作與農村經濟	陳穎光	六角	正中
交通	中國日本交通史	王輯五著	一元五角特價七折	商務
法律	民法總則註釋	張正學　曹傑著	一元四角特價七折	商務
	禁烟法規彙編	羅建中	五角	正中
教育	幼稚園的遊戲	鄒德惠編著	三角五分	商務
	小學教師進修概論	曹風南	三角五分	正中
	最新中學化學教學法	顧文卿著	六角	商務
	我們的公民	蔣星德	五角	正中
人文生物學	人文史觀	潘光旦著	七角五分特價七折	商務
自然科學	理想數論初步	樊墀譯	三角	商務
	應用化學概論	薛逢元	一元	正中
	植物小玩具	宗亮晨編譯	二角	商務
	植物病理	孫鉞著	六角五分	中華
文藝論著	新文學教程	樓逸夫譯	特價五角	天馬
	中國文學史提要	華達之	五角	正中
	論語二十講(二冊)	王向榮著	一元二角	中華
	過渡及其演出	熊佛西著	四角	正中
	時事評論作法	郭步陶	四角五分	正中
小說	長夏城之戰	丘東平作	五角	一般
	野火(長篇)	魯彥作	九角	良友
散文	中國散文史	陳柱著	二元二角特價七折	商務
	明清散文選	劉延陵	五角五分	正中
戲劇	太平天國	陳白塵著	四角五分	生活
	暴風雨	梁實秋譯	三角五分	商務
	國際戲劇選	王族牧編	特價二角一分	羣衆
音樂	中國音樂史	陳清泉譯	一元五角七折	商務
圖案	剪影圖案集	徐一蒼等	三角	正中
	插畫圖案集	徐一蒼等	二角五分	正中
日記	名家日記	新綠文學社編	六角	中華
故事	英文五十故事	謝頌羔編	二角五分	中華
童子軍	萬國童子軍紀要	汪仁侯	二角	正中
	測量	汪仁侯	一角	正中
	西文旗語		二角	正中
	營火會的一助	許元龍	一角	正中
應用技術	工業藥品製造法	顧毓珍等	八角	正中
畜牧	最新養鯉法	史公山	七角	正中
字帖	舊拓曹全碑(金屬版)		四角五分	中華
史地	古史研究第三集	衛聚賢著	一元四角特價七折	商務
	地理研究法	張印堂	三角	正中
	北平風俗類徵	李家瑞編	四元特價七折	商務
	山西票莊攷略	陳其田著	六角	商務

警察研究社最新出版

黃振先生譯兩大名著

警察實務　現場搜查

本書爲美國紐約市警察局副督察長克赫蘭氏所著出版後美國警察雜誌謂係特爲警察中有志上進者而作蓋此書正示以如何工作之方法也，現經黃振先生譯成中文問世本譯本之初版書數經出版即由中央警官學校，福建省警官訓練所及浙江省警官學校等大批採購茲特趕印重版業已出書每册實價八角

本書係美國維吉打市警察局刑事實驗室專家范尼之鉅著，曾於美國 The Journal of Criminal Law And Criminology 第廿七卷第三期發表，後應各方之需要，將其刊成單行本，流佈歐美。今經我國警察專家余秀豪博士之介紹由黃振譯出。按黃氏前譯警察實務一書，早已風聞全國。今其此譯，對於我國刑事警察之貢獻，實難限量。書凡三萬餘言，三十二開本，八十餘頁。每册實價三角

上海福州路四三六號

大公報代辦部總經售

陸軍中尉邵力行著

日本虛實

研究日本之著作，坊間版本雖多，然大都爲抽象記述，鮮涉實在。青年志士邵力行君繫心中日問題。前特躬赴日本調査，並往東北參加僞滿工作，以爲實地之偵察，歷時二載。旋又東渡，乃者歸來，特著一書，名曰「日本虛實」，都凡二十餘萬言。於彼邦情形，如數家珍，國人措讀其書，於中日關係之前途，定能獲得正確之觀念也。

每册九角一分八厘

平寄免費掛號八分

上海福州路四三六號

大公報代辦部代售

介紹兩冊研究日本的書

保華

中國人要研究政治問題，無疑的，當前最急切的工作是研究中日問題。以中國人來研究中國，自然比較來得直接便當；可是，我們一涉到日本，就不免有隔膜困難之感。

日本，大家知道，是一個小小的島國，無論面積，人口或物產，都萬不及中國來得廣大，豐富；然而，自十九世紀末期開始，日本對中國竟不斷地壓迫侵進，因此在危難萬分的今日，中國青年要瞭解中國現狀，勢必要瞭解中日關係，要瞭解中日關係，勢必要瞭解日本。「知己知彼，百戰百勝」，雖是一句古話，但若借用于現在時，可以說：中國對日之所以百戰百敗，其最大原因之一，恐怕是因爲「知道日本」的中國人太少了。

話得說回來，在中國，研究日本的書籍近年來特別出版的多，但能眞切把握到日本的，無論在質或量上，都不很多。在這裏我打算介紹兩冊可供研究日本作參考的小書，牠們雖然說不上是標準的讀物，但牠們所有內容，都是可以信任的。

兩冊都是在日本寫的通訊集，作者一年來耳聞目見和手足所能的都是日本國內所發生的事態與實物，他站在中國青年的立場，把所得印象和判斷都忠實地反映在他的通訊裏，其中精粹獨到的地方自然不少。兩冊都是由新創辦的時事新聞刊行社發行，第一冊爲「火事船中的日本」。這書包含十八篇通訊，內容均以暴露日本內在各種矛盾爲中心，由這些矛盾，我們可以看出日本侵略中國的必然性。日本資本主義的基本矛盾只有一個（工業的高度發展和農業的相對落後——這不均衡狀態的深刻化），但派生的矛盾却有許多，例如軍部內部的矛盾，左右勢力的嚴重對立，法西斯與民主思想者的對立，軍部與政黨的對立……等等，便構成了日本政治的形形色色，同時使日本統治者不得不加緊對內壓迫和對外侵略。這種情形，作者都用具體的事實來闡明着的。

第二冊爲「中日問題橫斷面」。本書包含通訊十四篇，內容主要是暴露了日本一年來對中國的政策與計劃。例如本書所談到的「大陸政策的再認識」，日本人所提唱的「黃河防禦工事」，甚至日本要把外交防線伸展我們的「堪察加」成都去……這些問題，我們中國人都非澈底明瞭不可的。作者爲了澈底了解須磨氏所說的「廣東精神」，還特別到東京市外去拜訪須磨住家，結果更進一步把握到須磨對中國的認識程度。須磨之誇獎中國，其用意何在呢？——也是一個有趣的問題啦。

日本是怎樣一個國家？中日問題的內容是什麼？這都是中國人應有的常識，而上述兩書能供給我們以瞭解日本及中日問題的正確資料和意見，所以值得我們買來一讀的。

兩書的文字，是一種新聞通信的體裁，通暢淺顯是牠的特點。

作者[illegible]泉先生是一位日本——中日問題的研究者，他的青年的熱情與努力，使我們感佩；同時我們希望他能繼續努力，以旣往和不斷的研究基礎，那給我們一本（或者無數本）有系統的更深入的研究日本（或中日問題）的作品，不僅有益于我們後學的青年讀者，即對中華民族之獨立斗爭前途，亦有無限的貢獻！

（按：兩書均爲時事新聞刊行社所刊行，定價四角和三角，各書店均有代售，總經售處上海大公報代辦部和五洲書報社）

大公報代辦部

經售全國各種圖書雜誌均可委本館代辦部代購代定手續簡便辦理迅速售價低廉服務週到地址上海福州路四三六號

大公報 本市增刊

(不另取資)

中華民國二十六年六月十六日 (星期三) (二大張)

內政部登記證一四六大　中宣部登記證一二九六

本報創自清光緒廿八年即西歷一千九百零二年

報費	郵費	廣告	電話
今日外埠三大張本市另加一張售洋四分一月國幣一元半年五元五角仝年十元郵票代欵九五實收	外埠及日本每月三角歐美南洋每月三元香港澳門每日四分掛號九分快郵一角三分	報名旁上封面每日每版二百十元自下封面起八十字高每行二元八角新聞欄四十字高每行九角詳章函索即寄	營業部 八二六二四　編輯部 八五零六四　廣告部 八三七一八　電報掛號七零零零

天津館址法租界三十號路電報掛號五三九一

分館

南京建康路　漢口漢潤里　武昌榮豐巷　鄭州苑陵街　太原樓兒底　鎮江中山路　徐州來實巷　成都昌福館　重慶建華公司　北平西交民巷　開封中山北街　西安中山大街　安慶純陽道院　南昌福興巷　九江大中路　長沙新民報社　蘭州甘肅報社　西寧青海報社　寧夏工業報社　金壇大沽河巷　溫州善益藥昉　杭州國貨參　嘉興東大街

濟南三馬路　青島明記報社　蘇州中原報社　無錫春記報社　常州城內東大街　南通公園路　宜興大廟街口　湖州民聲報社　松江大公會報社　硤石振興報社　思益社　又日新報社　新聞紙報社　廣州文益報社　梧州建路記　寧波其林記　餘姚勝一報社　溧陽武門號　丹陽久大成　金華雙井巷　衢州關貨商場　龍游恒升錢莊　益豐綢莊

地位關係

樊仁

由于地位關係之不同，說出話來，人們也兩樣。

——這原則是早經熟知的；但總以爲那是由于地位不同的兩種人的緣故，其實大謬！就是他自己本人，地位稍微換了樣，說出話來也要迥乎不同甚至完全相反的。

試舉一例：

昨天乘電車到北四川路去，電車上的人是早已塞得像鳳尾魚的礶頭了。車經大馬路外灘，一位四五十歲的老婆婆在等着上車。賣票員以「擠勿牢」爲對，不開門。老婆婆說「啊啦一個人總歸好乘的，謝謝儂，開開！」結果門開了，老婆婆上了車。

車又走又停，又有人要上，賣票員又開門。

然而老婆婆發話了：

「擠勿牢哉，嘸要開哉，儂定規要開，擠也擠死快！」

車上與車下的地位變換，不過僅僅車上與車下而已，然而她的話語却完全兩樣了，恰相反。

想起在小學時的作文，這裏應當用「由此觀之」。

于是作結曰：

由此觀之：有些學者之在朝與在野，某些要人之台上與台下，其說話之不同，之兩樣，之完全相反，是當然的，必然的，勢所必至理有固然的，用不到驚訝，用不到噓氣，用不到責其言行不一。

聽歐陽予倩講演「中國戲劇運動的發展」

—大公戲劇電影會主催—

苑陵

在中華職業教育社

雖然天是下着濛濛的梅雨，雖然是端午佳節，而中華職業教育社的大禮堂裏仍然是擁擠了無數的聽衆，來熱忱的聽歐陽予倩先生的演講，時間還沒有到十時，簡直就是「座無隙地」了。在第一次座談會裏，所到的女會員不過是三五個人，而今天就佔據了一排的位置，還不能不說是一個進步，而且所到的人數，也是比第一次座談會爲多呢。

時鐘指到十時半，唐納引了一個極度近視的中年人進來，而貌是那般的和祥慈藹，聽衆就知道他是來演講的歐陽予倩先生，都報之以熱烈的鼓掌。唐納致介紹詞，稱歐陽先生爲中國戲劇的祖師；眞的，歐陽先生的戲劇活動誰個不知道呢，這幾乎是無庸介紹的，所以，在唐納的簡單的介紹詞畢，接着就是歐陽予倩先生的演講了。

他首先說：一般人認爲戲劇是非常單純的事情，其實，這是完全錯誤的；戲劇到了近代，因爲交通工具的發達，科學的進步，已經是異常複雜的一種藝術。中國戲劇的變遷可分爲兩種，一種是形式的變遷，一種是思想的變遷，思想的變遷由落難公子中狀元，小姐相會後花園的以致於到近代的以國防爲思想的戲劇；形式的變遷由崑腔以至於到近代的話劇，而且，形式與思想是分離不開的，崑腔多半是表現才子佳人，而二簧戲裏却有討魚稅等下層民衆痛苦生活的描述了！到了民元清末，因爲反滿思想的崛起，於是，就有文明戲的發現，到了近年，因爲中國思想的進步，於是，也就產生了表現現代思想的話劇。

他談到中國文明戲時代最爲有趣，惹得滿堂的聽衆捧腹大笑不止，他說：文明戲起初還是有劇本，背台詞的，可是，因爲天天演戲，要換新劇本，背台詞來不及，只得用幕表；往往在開幕的時候，角色才支配好，這個演員姓張，那個演員姓王，跑到舞台上，只憑演員個人的聰明，瞎七話八的胡講，有時候鬧得牛頭不對馬嘴，鬧出很大的笑話，有時候這個演員的話被那個演員的話說完了，這個演員只能在台上呆住。他舉了許多有趣的例子，「邊說邊做」，歐陽先生是表演的能手，說得來眞個是「有聲有色」。

最後，他說：目前的話劇能夠職業化，這是一個很好的現象，但是，仍然是有困難的問題；第一，是無固定的舞台；第二，話劇多半演兩場，無排劇的時間；這兩個問題，是話劇運動的前途的阻礙，要中國話劇運動的前途發揚光大，必須導演，演員，舞台裝置家，燈光，以及觀衆，都熱心注意的研究，方纔有進步，切不可蹈文明戲的粗製濫造的覆轍。

歐陽予倩先生演講完畢以後，就是本報記者長江報告四川的旱災實際情形，有幾個聽衆提出具體的實際問題，如四川的家丁情形，四川旱災的原因，以及喜多到四川的任務等等，長江一一的給于解答。

在將要散會的時候，還討論了許多實際問題，如組織歌詠班等，每一個人都是那麼熱烈而興奮的。

◇　◇　◇

測字攤

老糊塗批

問事人……………李大成

事由…………中國何時可以强盛

字………………盛

老糊塗批　大成先生：你是憂時之士，看到中國這樣的衰弱，因而你想到中國何時可以强盛？

我不是劉伯溫，有推背圖可以欺人騙世；我也不是大人先生隨便與你開一張空頭支票，說中國五十年以後如何如何；我只是與你同樣的一個老百姓，而且，連納所得稅資格都沒有的一個老百姓，我只能說出我的希望，我希望你也只將他作一個「希望」看吧了！假使你以爲我說的是實話，將他派實際的用場，到那時，銀行里退票，申明在先，我是「恕不負責」的。

中國何時可以强盛，我覺得，有兩個大前提；第一個，要中國的老百姓個個「成」爲有用之「材」，而不是廢物；因爲「盛」字公開來，是「成」「皿」二字，俗語說，「成器成器」，皿字也就是器字的別解。第二個，中國人個個應該有準備犧牲的決心，殺身「成」仁，是中國固有的美德，要中國强盛，必須脫離帝國主義的羈絆，要脫離帝國主義的羈絆，也就不得不準備流血。皿字加一撇就「成」爲一個血字，這就是給我們一個很好的暗示。

要中國强盛，是「事在人爲」，而不是「聽憑天意」，依賴別人不是一個辦法，等待機會也是一個荒謬的見解，要救中國，要中國强盛，只有中國人齊心協力；你問我：中國何時可以强盛呢？那麼，我問你，中國人齊心協力了沒有？

「時間」在上海

施維

上海究竟是上海，——就是說，究竟是一個歐化的都市。不用說別的，人們對于時間觀念的重視就是最好的証明。

試舉一例：我有一隻火車錶，我每天醒來都在七點欠十分。我醒來的第一件事是披上睡衣到後面晒台上去撒尿。我每次去撒尿都看到那個老頭兒在那個空場上的露天厠所裡大便。

時間非常準確，幾乎絲毫不爽，我的小便和那位老頭兒的大便都是受過時間觀念的洗禮的。

爲了去寫字間，早上八點到九點時汽車電車擠得一塌糊塗是不消說的事。就是七八歲的小學生也會說着「哎唷！八點還欠兩分，快跑！」而跑向學校去。在上海你總看到人們是急急忙忙的，走起路來都像後面有鬼趕着。悠閑的步伐，老牛破車的慢拖，從來難得看到。

在上海，假如你問「現在什麼時間了？」回答一定是「兩點二十三分」，這在別的都市裏要說成「兩點多了」，而在鄉間是被稱爲「臥牛時」的，「臥牛時」者，牆東面的陰影可以臥開一條牛也。

總之上海人是有着確切的時間觀念的。這從上海鐘錶店之多，并且一個一個的都撐着那麼大的門面也可得到旁証。

可是也有例外：例如叉起麻雀來，那可就不再管什麼時間不時間。飯可不吃，覺可不睡，四圈，八圈，十六圈，廿四圈，從下午兩點又到第二天早上八點，眼皮再也抬不起來了，于是躺在床上，點心也來不及吃，鼾聲如雷了。

又如請酒或開會，那時間可起碼要與規定的時間退後一小時甚到兩小時。譬如說請柬上寫着「六時入座」，那假如你七時去就嫌太早了些，七時半庶幾正好。這是越有身份的人越到的晚的——也許是越到的晚才越顯得有身份——誰都知道，習慣如此。

然而這可也終于是例外，無可非議。

時間最準確的，莫過于郵政局。譬如說，你是個學生，家裏寄了月費來了，你要到北四川路總局去領。可是你搭公共汽車，換電車，兩層樓好容易爬上去，滿頭大汗地找到了你需要的窗口，然而窗口却已用木板子擋了起來。你再看看鐘，小針指着五，大針剛擦過了十二。這就是說：明兒見。

其次銀行，洋行等等，時間也是不饒人的。無須瞞人，在下就是一個坐寫字間的，有一次因爲想省幾個銅板的電車，趕到行裡已是九點過四分；再去簽到吧，「大班」先生已經把簽到簿接束了。

再如星期日你打算看看電影話劇，那更非將時間提前不可，否則「上下客滿下場請早」吃了閉門羹。假如說你要去賭賭回力球，那你更非知道時間不可；譬如你打算買兩糍地的票子，你要知道他在第三個Time出場，而第三個Time是在九點廿分開始，那你一定要在九點十九分以前趕到。

總之，一句話，在上海，時間觀念是最要緊的東西，除非你不打算在外面活動。并且你應當有一隻準的錶，來告訴你時間。

末了，再追加一句，我可并不是在爲鐘錶店作義務廣告。

街頭雜景

鄭堯生

小癟三偷不到東西，反遭了夥計們的耳光和巡捕的彈腿。但他却二手拍拍肚子，搖搖腦瓜，一跳一跳的跑走，似乎說：「老子不怕老板的硬手掌，也不怕巡捕的皮鞋脚，祇怕着自已肚子鬧彆扭。」

×　+　×　+

測字攤旁站着個愁容滿面的女人，周圍佇立着幾個有閒者，茫無目的地注視着，測字先生却側着腦袋，翻着白眼。漸漸，女人的眼圈紅潤了，測字先生也越說大聲的「信口雌黃」起來，行人們也也越圍攏水洩不通。

現代中國工商業美術選集 第二集

業已出版

▲實價一元四角　特價一元二角▲　外埠加掛號費一角

全書分五十類名作者九十餘人

用彩色及單色銅圖都一百六十頁

內容一斑

工藝美術之部：漆板　蠟染　揮油　染織物圖案　時裝設計　床毯圖案　毛巾圖案　綢傘圖案　絹扇圖案　靠枕圖案　細金工設計　烟具設計　文具設計　吊燈設計　檯燈設計　陶瓷燈座設計　陶瓷食具設計　瓷像裝置設計　陶瓷茶具設計　陶瓷文具設計　陶瓷女像設計　玻璃用具設計　建築裝飾設計　店面設計　鋼棺設計　室內裝飾設計　傢具設計　嵌玻璃窗飾圖案設計　壁紙圖案設計　壁畫　藻井圖案設計　庭園嵌磁圖案設計

商業美術之部：歷日入選作品全部　招貼設計　立體路牌廣告設計　插影廣告　霓虹燈廣告　新聞紙廣告　仕女廣告　日曆圖案設計　商品貼頭設計　盒樣設計　書面設計　屏臺　箋面設計　圖案文字　陳列櫥窗裝飾　舞台佈景　舞台模型

論著作者：(姓名依目次先後排列)

潘公展　王曉籟　雷圭元　丁君匋　張聿光　汪亞塵　葉鑑修　鄭月波　周義　王綱　姜書竹　梁啓煜　吳貽蓀　趙子祥　陳尹生　馮讓清　宋潤溥　陳景烈　施春榮　錢益祥　江文燕　張道誠　周月芬　孫梅影　陸澍衡　蘇佩璋　徐立成　薛志英　梁岳英　熊啓琳　宋壽祥　倪尚益　邵景濂　蔡嘉然　王辰昌　馬駿仁　楊祖述　葉鳳鳴　蔣孝　姚思莊　齊憲模　劉仁慧　雷震　顧家任　謝叔程　李論媛　羅稚華　鄭可　何其宏　吳季鑫　李有行　黎毓熙　王子蓀　蔡振華　沈祖柔　趙子儒　顏文樑　鄒坤載　池寧　馬映暉　丁熙　繆少賢　宋秉恒　方炳潮　徐民智　陳青如　顧葑儉　楊士林　張以恬　高奎章　張益芹　鄒冰如　汪海瀾　胡亞光　林蔚如　張慶鴻　鄧鋭滄　石佩卿　李樹森　李昌鄂　仇宇　王守仁　杭穉英　李詠森　金梅生　唐銘生　鄭人仄　錢君匋　洪荒　穆一龍　張雪父　沙燮炘　何嘉　孫傳德

編輯兼發行者　上海市漢口路恭慶大樓三〇九號　中國工商業美術作家協會

總經售　上海四馬路四三六號　大公報代辦部

代售處　生活書店　上海雜誌公司　中國雜誌公司

高級 修理 無線電

◎歷史悠久　◎工作可靠

敝公司創設無線電修理部垂六載於茲所有修理人員受嚴格訓練備豐富經驗佐以精良儀器與嚴密管理以故無論各種牌子之收音機皆能得心應手修理成績保證滿意取費低廉

南京路八八號　亞達公司　無線電修理部　啓　電話一四二四三號

大衆經濟廣告

逕啓者：敝報鑒于一般刊登廣告無不力求經濟便利，爰自二月份起在本埠增刊欄內創辦大衆經濟廣告，旨在爲大衆服務。每行（二十字）計洋二角五分，以四行起碼，其超長期刊登者，並定單位一種，每單位計八行爲一格，每星期實收洋五元，每月實收洋廿元（概不折扣）編排醒目，價廉效宏。凡欲刊登者，請與本報廣告部接洽爲荷。

營業

雲飛汽車

租界電話　本市電話　二二一一八九

用八汽缸出差行駛　舒適穩快風行全滬

飲食

夏令午點用巧格力牛乳佐以牛乳麥麩餅能消暑又滋養實爲無上食品

牛乳最富滋養，最易消化，一般國人認爲補品；祇在冬令飲，而夏季停，錯誤屬甚。實實在在，牛乳似米麥一樣的食物，惟滋養料特別豐富：有脂肪，有蛋白質，有礦物養，有維他命A；B，C，D，E，比米麥的滋養成分，增加數倍。尤其是在夏天，暑熱胃食難消化季節，俗稱疰夏，飲食兩減，形容消瘦，宜加飲些牛乳，以補滋養成分之不足，請留心健康，信仰科學人士特別注意。

生生牧場的牛乳麥麩餅，是生生主人沈九成在民國十六時，病中購自舶來的消化餅乾所仿造，取特產牛乳，上等麥麩，用科學方法所焙製，滋養豐富，味美可口，乃消化最容易的食品，有甜鹹二種，每聽售國幣一元二角，比舶來價祇收三分之一。凡未嘗過者，務請賜試，電話購買，立可送上。茲爲便利機關行號同人午點起見，每年六月至九月以每日下午二時起四時止，專送午點牛乳，佐；特製的牛乳麥麩餅二件，售券預約，按址送到，兌換，每冊十券，計國幣一元二角。凡蒙賜顧，請以電話通知。

生生牧場　地址大西路一七五號　電話二二〇九九

中社　宿舍　食堂　禮堂

傢具齊備浴室會客室公用另住每天七角半起包月每月十五元起　電話三一七三三

中菜整席十二元起和菜一元起經濟飯菜三角西菜午五角晚七角預購代價券再打九折

用本社中西菜禮堂完全免費歡迎開展覽會不取租費

慕爾鳴路口中社俱樂部　威海衛路

請飲　派克牛奶　A　消毒

地址　上海江灣路

電話　四一六九八號

啟事

徐步塵鄭重啓事

茲因先父顯成不幸于去年十二月三日逝世所有先父生前經手一切担保不論書面口頭步塵因年幼故自登報日起概作無效諸希公鑒　徐步塵謹啓

離婚啓事

胡卓英于品秀意見不合勢難偕老故已于本月十日脫離關係除另立離婚筆據外特再登報啓事諸希公鑒　胡卓英于品秀同啓

尋人啓事

敝人之四子劉維柱乳名了頭現年二十八歲長臉高身材細瘦自二十三年夏歷七月初二日外出至今無耗之聞報諸君有知其下落者知敝人定當登門酬謝決不食言　山東博興第六區文化鎮富周莊劉中海啓

出售

書籍出讓

鄙人服務文化機關有年，向好搜羅新文學書籍，現有六七百種（三分之二係絕版或禁售）今因將有遠行，攜帶未便，擬全部用半賣方法出讓，並備玻璃書架隨書奉送，如有意者請投函上海大公報信箱三五一號，再優待公共圖書館，約期面看，等白。

遺失

遺失聲明

本人於本月十三日忽發見置放籐箱中之石質四方形中鼎文「李磊」圖章一枚，不知何日竟不翼而飛，想係爲他人乘機攜去，意圖冒用，除會在西門郵政儲金部領有三三〇號儲金簿一本內存款爲二二五元零，外向不作別用，特此登報聲明作廢（並向該郵政儲金部補領監印証）　李磊啓

徵求

徵求　商業習慣之文字

茲須明瞭商業方面之各種習慣。凡各業之相沿尚及相傳習慣。並及其用人，行政上之種種。有例如担保，倒閉，新開，帳欵，交易，等等。凡有良之商業道德，見以文字，尤所歡迎，願以書籍酬謝。來稿請寄大公報六百〇五號信箱可也。

徵求　兒童書信問答體稿件

中國的教育，大家知道很幼稚，所以平均一般兒童之間，要都能在小學畢業的，巳是一件不容易的事情，往往一般小孩子，到成年以後，都成文盲，一任而有人說過：「自從請拆字先生寫去封信出去，受信的人還需請拆字先生當解釋」這句話在中國社會，眞自有相的事實在表演着，所以我們普及教育的實際的，簡便的，迅速的，易予學習它，還這有從兒童們的書信倡起，因爲字便於記憶，且一個人能讀了一千個文來，他至少也能通俗答達出自己的意思要，我們現在徵求問答體的稿件，第一在便於寫作，第二是收輪通俗的知識，在這兩種條件下，想最集一些材料，但文字不宜過長，大約每稿到二百字作限止，我們具現金與出版書籍作酬勞，希望一般熱心教育的作者與讀者都能惠稿，收件地址：上海大公報信箱六〇四號力士出版社。

△不取稿件恕不能退還▽

徵文　我對祖國

說明：這是中華國民對國家每個人應具的思想，希望，和主張，這片文字願意將各人的意志，寫出一片精粹的文章，把許多的文章匯集，再看我們整個的對於祖國。（這片文字也可說是測驗一般青年人的心理的）

宗旨：寫這文章，惟一是平心而論，寫出每一個人的對於我祖國是如何。

酬勞：一「現金」。二「書券」。三「書籍」。

收件處：上海大公報六零四號信箱力士出版社

醫藥

德醫　朱保良女醫師

專治婦人科　產科　花柳科　戒煙科　並用最新科學方法除烟毒

診治時間下午三時至六時

診所愛多亞路跑馬廳路口一〇六〇號A字十二號　電話三二九六二一號

趙式穀醫師　心臟病專家　戒烟善後新法

診所　愛文義路首達里十四號　電話32045

時間　門診下午五時——七時　出診下午十二時——二時

大公俱樂部

影評

「慾魔情俠」再評

Internes Can'T Take Mouey（大光明映）

志剛

「慾魔情俠」是白蓓蘭史丹妮和佐麥克利繼『流水歌聲』後再度合演的新片。『慾魔情俠』確是一張描寫『母愛』較好的片子；且又是一張極悲感的哀艷作，片中幾個高潮亦還顯得緊張有力，『慾魔情俠』是一張美滿的片子，牠和過去聯美出品由喬絲芬嚇金蒸主演的『曲終人散』有相似處—『母愛的彰顯』，這種體裁的片子，確爲觀衆所歡迎，故事的中心是：母親爲要尋得她心愛的女兒，中途經過了許多困難才始尋得了她心愛的寶貝的一段寫實—少婦珍妮（白蓓蘭史丹妮飾）因其丈夫搶刼銀行時被擊斃，因此有匪徒之妻之罪，而被迫入獄，但出獄後，一時無人倚靠，而最痛心的是她的女兒不知去向了。後她投入一家洗衣作工作，因她被火灼傷，就向醫院醫治，因此她識得了一位靑年的醫生—詹美克爾台（佐麥克利飾）。

但知其愛女之下落者，却是一位惡棍股克士，先向珍妮索一千元，然後告訴她愛女的所在；但因她一時當不能担負此項鉅款，且又因股克士不懷好意，致把有希望的消息，輕輕的斷送了，後來她在醫生衣袋中，偷了一千元，以贖愛女之代價，但此項款不是醫生自己的，是賭棍韓龍（勞合瑙倫飾）因醫生詹美醫好他的病而特地送給他的，但詹美不敢接受，預備退還韓龍的。在這一點上，確是太使人哀感了。後來她寫了一信給醫生詹美，信上言明她竊錢的原委，詹美因此才明白，詹美得了有勢力的賭棍韓龍的帮助，才向股尼士供出了珍妮愛女的所在，全片有不少高潮：如珍妮竊錢，韓龍向股尼威嚇等……演員除白蓓蘭史丹妮和佐麥克利以外，勞合瑙倫那付英雄典型的威嚇手段，表現得好極了。◇◇◇

童星在好萊塢

布明

童星在好萊塢一天比一天的多了起來，但照目前情勢來觀察，因製片量的日趨高漲，仍有供不應求之槪，同時他們亦跟大明星一般地被影迷所重視，因爲他們亦有演戲的天才，和各有各的特殊作風的表現，現在作者來介紹幾位。

秀蘭鄧波兒，這位小姑娘，她演過的片着實不少，如「小千金」「小紅娘」等片中都有過出色的演出，因爲多產的關係，大家對他是很熟悉的，不過那些有生意眼的製片商，簡直太不像話了，左一部，右一部，讓她唱唱跳跳，把觀衆的口味弄壞了，有時竟叫她犧牲色相去跳草裙舞，把趣味越弄越低級是爲她的前途着想，實在不是好現象。

金蕙潄她是有名的頑皮小姐，發現在秀蘭鄧波兒之後，可是她的演技，比秀蘭鄧波兒好得多，這也許是年紀大點的關係，不過另有一個原因，便是製片商的生意眼，尙未十分重視她，她雖不如秀蘭那樣幸運，可是，反過來看，這又何嘗不是一種幸運呢。

要是講到賈克古柏，在現下童星羣裏，可算到資格最老的一個了，他有倔強的個性，冷靜的心腸，作風總有硬性的味道，主演的片子如「金銀島」，「尋子伏虎記」，「自由萬歲」，「舐犢情深」，都是炙人口的，在私生活上，他喜歡運動，游泳，足球，都很不錯，據說現在他決心修學至大學畢業，所以要暫和銀幕脫離，而專心學術方面的深造。

關于小胖子麥克法侖，今年不過纔五歲，可是他對銀幕生活，却很有經驗，一向在頑童班中演出，可是在「松嶺恩仇記」中，他才眞正的發揮了他的天才，同時更引起好多人對他的注意，「頑童將軍」便是他主演的第一部片子，看他那神氣十足，像煞有介事的樣子，就不難知道他未來的光芒了。

至于寶貝白玲這名字，的確還十分生疎得很呢，因爲他是去年才發現的歌唱天才童星，他是個和藹可親而英傑的孩子，也許因爲出自貧家的關係，他不像別人那樣驕傲，在銀幕上他是很得人憐愛的，因爲他那眼睛內，好像有無數苦楚似的。

確他從前的家境並不十分安定，他幾乎完全在災難中長成，第一部片子叫「梨園思子」，該片中他的歌喉曾引起了很多人對他驚讚，他第二部作品是「虹影花聲」，在這裏他的演技進步得多了，眞是前途未可限量。

巴塞洛密孩子很溫文而有禮貌，能說善道，自小生長在美國，他主演的片子以文藝片居多，如「塊肉餘生」，「春殘夢斷」，「小伯爵」等，此外尙有「忠義雙全」，「赤手勤王」，「頑石點頭」等，演技都很不錯。

要是讀者中看過「仲夏夜之夢」的，該不會忘記那飾仙童的米凱魯尼吧，眞的，那個頑皮，粗暴的角色，讓米凱來扮演，再恰當沒有了，他那醜陋的面孔，野馬似的脾氣，活像個小流氓，但他私生活中，却不似這樣，聽說他對于銀幕生活是很具興趣的，決終身爲電影努力。

麒麟童在天津

麒麟童偕王芸芳赴天津中華出演，成績不佳。據津友云。某夕上座僅十四人，王芸芳在後台大哭。謂周曰。「我原不要來，今竟如此，將來何顏再出演於他埠？」按津人聽劇素喜嗓音宏亮，故凡嗓音佳者在津必受歡迎，宜乎麒麟童之不能得志也。（垂雲）

好萊塢播音台

（明）

◉美電檢會焚燬禁映片

美國電影檢査會向例每隔半年，即將各公司審査禁映之影片公開焚燬，玆悉本年度六月份以前禁映之影片五十七部（內新聞片四部，卡通片三部，廣告片一部）定於本月十八日下午仍在電檢會廣場上當衆焚燬，事前邀請各公司推派代表屆時蒞臨監視，據悉此次以美國台維公司遭禁之影片最多，共達六部，以高崙最少僅新聞片一部，故將由該會給予獎勵，但與去年相較，已減少二十三部，顯示已有特殊之進步矣。

◉技術人員罷工已解決

好萊塢技術人員，如佈景師，攝影員，工人等六千餘人，因要求資方增加薪金，而遭當局之拒絕後，於上月初開始即聯合大罷工，因各方調解不成，迄今已逾一月，未得解決，最近資方因如此亦非久計，乃開始談判，現已得圓滿解決，於本月十一日恢復工作矣。

◉秀蘭母忽得索詐信

秀蘭鄧波兒之母，最近在萬所忽接得自洛山磯寄來之索詐信件一封，內容大意謂「我等二十餘人，因擬組織一慈善機關，惟尙缺少三萬金，故特來函商借，如不能允諾，則對於汝女秀蘭將有所不利云」，秀母自接得後，但見係郵戳上爲洛山磯寄來，恐係他人所戲弄，且並無地址等，故尤屬離奇，但爲預防計，已將此信呈送警廳備查，一面對秀蘭之行動加緊防護，以備不測云。

◉琴述羅吉絲因病暫假

福斯兼雷電華兩公司著名女演員琴述羅吉絲（Rog ra Ginger）因患慢性肺炎症，受醫生之囑，速靜心休養，以防蔓延，故琴述已正式具呈兩公司請假一年，一俟病體復原，再行繼續攝片，聞已得兩公司之允諾，定於本月十八日揩輪返至瑞士私寓休養云。

湖園聽書記

王宣明

從前時候，陣線要好得多啦，描王夏荷生之外，再加三笑頭牌徐雲志，現在呢？近幾月來，上海書場的名角，有的都離開去了。但是在這裡二檔小書，一擋大書，牌子還是挺硬的。

聽衆常常擁擠着，男女老少俱備，時候一到二點鐘，喝上幾口茶，先來一個朱耀良的彭公案，說得聽者眉飛色舞，說法尙好，只是動作不够勁，然而，還沒關係，好的就來了，彭公案一完，琵琶弦子擺出來。周玉泉，蔣月泉師徒二人接唱「玉蜻蜓」，場裡即肅靜無聲，都把眼珠子看定了二人：上首那個方臉孔，斯斯文文的，是周玉泉，下首那個凹眼高鼻，形似洋人者，是蔣月泉，上海灘上，說玉蜻蜓者，是他們最有名望。

周氏彈三弦，說時斯斯文文，唱起調子來，悠靜自在，全脫火氣，做起動作來，活靜活現，尤以裝金貴生時，最爲成功，蔣氏則常飾金氏娘娘，各方面亦有「功夫」但與周氏相較，自然顯得不如了，但其瀟洒自得，亦大有乃師（周玉泉）之風格。

黃兆霖的三國志排在第三，這時堂倌送上手巾來，待儂將臉兒洗過，抬頭一望，只見台上已坐定一個瘦瘦的長長的脚色，即黃氏也。醒木一拍，開口諸葛亮，閉口劉皇叔，一刻兒孟德公，一刻兒趙子龍，黃氏學問淵博，爲說書人中少有，（據說，他背得出一本三國演義之字句。）說書時，還帶點文氣，其動作老到，詞句遒到，高興時跳跳蹤蹤，只是說白內，嘉興土語之成份太重，令人心中減少興味，是件不十分好的事。

最後由程小舫抱弦子登場，彈唱果報錄，程氏精神可嘉，說時頗爲努力，彈「馬調。」而常有過火，是他的不足。等到散場，已是五點鐘了。

×××

日本在滿洲的電影事業

力更

滿洲自從建立「僞國」以來，對于任何方面，無不使其日本化，尤其是教育方面，務使東北人民，忘其爲中華民國之百姓，而漸次認日本爲彼等之統治者。與教育有密切關係之電影，亦爲日本所重視，無待言矣。頃聞日本松竹影片公司已得到在「僞國」設立五百所電影院之權利。最近松竹公司之蒲田攝影場長赴「僞國」視察與此事有關。彼回後將貢獻意見於公司當局，而此種計畫之實行，亦不過時間問題耳。爲此種電影院設立之後，其十分之六之影片將由松竹公司供給之。此外松竹公司又擬在所謂「新京」之長春附近成立一分攝影場，新聞片之攝製將爲該場之重要工作。並擬大規模攝取東北各地之所謂王道敎化及其威容云。

南京國立劇專排演「威尼斯商人」

監金

莎士比亞名劇「威尼斯商人」由北大外國文學系主任梁實秋氏譯出，現南京國立戲劇學校已將此劇排演成熟，聞由余上沅王家齊負責導演及舞台設計等事。不日即將公演，預料定有一番驚人的成績。

又聞該校在此劇上演時，爲擴大宣傳戲劇文化起見，已電請梁實秋氏來京演講，以號召羣衆。梁氏亦電覆允許，決定十四日到京，屆時，定有一番盛况也。

代郵

張夬君鑒 玆有一函，存櫃台上鍾君處乞撥冗一取。 樓桑啟

塵夢痕【八】

樓桑

昔在海州中學堂（按現之東海縣）任地理敎員，暑假大考，因監考過嚴，爲一般劣等生所啣，於當晚在飯堂聚議，武力對付。經同事江君問漁張君孟藩等告知，並囑余暫出以避其鋒。余曰：吾之監考嚴厲乃職務所應然。無愧於心。安用躲避。俄聞有二十餘學生哄擁至院落中。余危坐大言曰：孰先入此室者，即爲首之人。吾將電提學使，報告其經過，以憑究辦。

此語旣聞於諸生，則相率趦趄，皆不肯先入室。故蠭擁至門，乃又退去者再，卒悄然而散。

是時余苟貿然而出，必被擯毆，黑夜人衆，不能得主名，雖重傷，亦無從究詰矣。顧雖免於難，然啟導無方，終不能無咎於中，迄今思之，猶深愧怍焉！

圍棋欄

東瀛棋戰介紹

吳清源氏之指導碁

六段 吳泉 三子 大山壽子

六段吳泉評解

第三譜

○白廿五以下之結果。實屬無理。廿五之手。如於廿八關出。黑甲，白二五。黑二六，白二七。黑乙。○白丙，黑三十，白三一，黑丁，白？，黑戊，白己後。黑庚立。白難有成算。

○白廿七若於廿八扳黑甲位斷。則將與廿五關出之結果。異途同歸。

○白廿九點方。逼黑於三十打。白長黑粘。白然後於三三對次序自然。

◉黑三四擋後。縱白於辛位扳。黑亦可從容抵抗。不致被逼

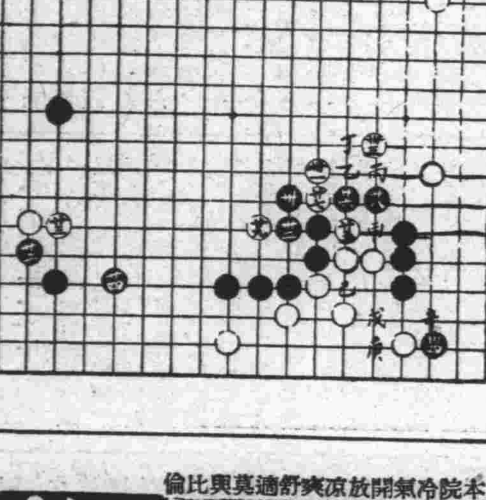

本院冷氣開放涼爽舒適莫與比倫
卡爾登大戲院
靜安寺路派克路口 電話三九五五三號
今天最後兩場
今天公演（日）二時半（夜）八時半 座價四角 日六角 夜一元一律
集中人才。充實資本。第一大規模
業餘實驗劇團
莎士比亞原著 章泯導演 應雲衛 台舞監督 世界第一大悲劇
羅密歐與朱麗葉（即鑄情）
比銀幕上真切十倍 爲舞台上希世之珍

新光大戲院
寧波路廣西路口 電話九四五九〇號
今日（二時半）（五時半）（九時一刻）公映
華安公司出品特殊美妙巨片
周信芳（即麒麟童）主演 袁美雲（情商客串）
導演周翼華 顧問費穆
麒麟樂府之一
斬經堂
用新的方式大胆對平劇作革命的嘗試 以最大誠意貢獻給平劇與電影觀衆
每場加映 喜劇小品創作 前台與後台 費穆編劇 周翼華導演
座價 樓下一律五角 樓上八角 一元二角

南京
瓊克勞馥 惠廉鮑威爾 洛勃蒙高茂萊
三巨星合演愛情佳片
LAST OF MRS CHENYEY
最後之一吻
加映一滿庭芳一歌后狄安琳賽萍香樂短片
麗都
浦赫斯登 菲列
等五大明星贊全美足球大王聯合主演愛情巨片
,,THE BIG CAME,,
球王大會
貢獻給全滬球迷觀衆們
大上海
日戲二時半 日戲五時半
約翰霍華 南蕾葛
兩大明星偉構
研究轟動全世科學奇蹟
「鐵肺人」
實情眞相特殊社會佳片
LET THEM LIVE
救死護生
夜戲九時一刻

大光明 電話三二二二三
日戲二時半 五時半 夜戲九時一刻
含垢忍辱尋愛兒！赴湯蹈火報大恩！
白蓓蘭史丹妃
佐麥克利合演艷哀熱情巨片
慾魔情俠
INTERNES CAN,T TAKE MONEY
蹂躪女性，殺人不怕血腥氣；援救情人，萬險不除眞好漢
國泰 電話七三七五七
日戲三時 五時半 夜戲九時一刻
他鄉亡命，喜知音之巧遇！巧計誘盜，幸前冤之得雪！
洛吉爾赫蒸
勞勃凱特合演艷哀熱情巨片
刼後鴛鴦
,,THAT I MAY LIVE,,
晝伏夜出，狼狽如犬家！男歡女愛，情堅如泰山石！

光陸 電話一七一〇〇 黎園思子 二點半 五點半 九點一刻
巴黎 電話八五二〇五 未了塵緣 二點三十 五點 七點 九點一刻
融光 電話四二二〇二 劇場血案 三點 五點一刻 七點一刻 九點一刻
辣斐 電話四〇一四八 鐵路生活 三點 五點一刻 七點一刻 九點一刻
虹口 電話四〇一四八 雲山義犬 三點 五點一刻 七點一刻 九點一刻
西海 電話三四七三四 夜半歌聲 二點 四點 七點 九點
恩派亞 電話八一〇六二 申曲 王筱新 合同記
卡德 電話三三三六八 文武香球 二點 四點 七點 九點
中央 電話九六一六二 神秘之花 三點 五點 七點 九點一刻
明星 電話三〇五九〇 生龍活虎 二點半 五點 七點 九時一刻
新中央 電話四二五一五 生龍活虎 三點 五點一刻 七點一刻 九點一刻
百老匯 電話五〇三二五 鐵路生活 三點 五點一刻 七點一刻 九點一刻
光華 電話三三五三〇 神秘之花 二點 四點三十 六點三十 九點一刻
山西 電話四五五七六 密電碼 二點 四點一刻 七點 九點一刻
共和 電話一三六二四 夜半歌聲 二點 四點 七點 九點
蓬萊 電話一三四八七 罪惡與良心 二點 五點三十 九點
華德 電話五〇三二五 夜半歌聲 二點 四點 七點 九點
九星 電話八二六二三 終成眷屬 二點三十 五點 七點 九點一刻
威利 電話四三九八二 塾師多情 三點 五點一刻 七點一刻 九點一刻
東南 電話八三一六六 瀟湘夜雨 二點 四點 七點 九點一刻
東海 電話五一一五四 生龍活虎 二點 四點 七點 九點一刻
浙江 電話九三八七九 獨占鰲頭 二點 五點一刻 七點一刻 九點一刻
萬國 電話五二九八五 四大金剛 熱血英雄 二點 四點 七點 九點
榮金 電話八五〇六九 王先生生財有道 二點 五點三十 九點

金城大戲院
北京路貴州路口 電話九〇一一四
今天日夜開映：（日）二時半五時半（夜）九時一刻
謝雲卿 龔稼農 王獻齋 白楊 主演
社會之花
洪深編劇 張石川導演
明星公司巨片 又甜又苦

再版出書
苦果
本書爲羅曉嵐先生長篇創作，內容述一戀愛悲劇，立意深遠，佈局週密，自出版以來，各地讀者，踴躍爭購，於半年間，初版數千部已售罄，玆趕印再版，現已出書，全書約近五百頁，分洋紙報紙二種，印行無多，欲購從速。
天津上海大公報代辦部總發行
定價：道林紙一元二角 一角三分

市衛生運動大會 昨開籌備會

推定職員規定辦法 七月六日汽車遊行

上海市第十六屆衛生運動大會，將于七月六日起，與市府十週紀念同時舉行，市衛生局昨特召集上海各公團，在新亞酒店舉行首次籌備大會，討論通過會章，推定職員，並定今日舉行分組會議，昨日計到衛生局長李定安、新生活運動會楊德安、市社會局係詠沂、中華醫學會黃欽文、公共租界衛生處惠斯等四十餘人，茲探錄其詳情如下、

李氏報告 開會後，首由主席李廷安報告，略謂，我上海市之有夏令衛生運動，計十有五屆矣，良以衛生意識之激發，健康行為之指導，以及傳染疾病之預防，非普遍宣傳，不足喚起注意，非推行運動，不能深入民間，故每屆夏令，輒有衛生運動之舉行，不由衛生局獨立舉辦，即聯合全市各機關協助辦理，蓋感意義之重大，而遂演為例行之工作，本屆衛生運動大會，時期已至，爰擬計劃大綱，本日請各位討論，本屆大會，原定本月二十五舉行，茲以市府十週紀念盛典，於下月七日舉行，故本屆大會，亦決定同時開幕，斯時並舉行衛生展覽及汽車遊行等，將為一二八以後，滬上提倡衛生之大規模運動也云、

計畫綱要 衛生運動大會計劃，(一)組織，本屆衛生運動大會，仍聯合全市各有關之機關舉行，先行組織籌備會，定期召集會議，以便討論一切進行事宜，籌備會下設宣傳、推行、設計、經濟四種委員會，委員會下再分若干組，每組設主任一人，幹事若干人，每委員會設常務委員一人，另設總幹事及副總幹事各一人，總理其成，各項職員人選，可由主席提請大會選決之，(二)時間，本會擬定于七月六日開幕，為期暫定三日，至七月十三日止，(三)地點，本會汽車遊行地點，以市中心為出發點，通過路線，依市府紀念遊行路線為準，(四)預算，收入三〇〇〇元，市府撥款五〇〇元，本會籌募二五〇〇元，支出三〇〇〇元，總務項下、八〇〇元，宣傳項下、(包括衛生燈綵大遊行及印刷宣傳品)、一六〇〇元，防疫項下六〇〇元、

實施辦法 (一)宣傳，本屆衛生運動，以擴大遊行為主，除個人及公共衛生之灌輸外，且注意於非常時期之衛生常識，藉以刺激民衆，對於國防觀念之增進，茲將宣傳工作列下，(1)衛生燈彩大遊行、(二)發貼標語傳單及通告，(三)編印特刊，(四)衛生電影，(五)播音演講，由大會敦請名流宣傳衛生，(六)組織下鄉宣傳隊，辦法另定，(二)防疫，(一)傷寒及霍亂疫苗注射，組織防疫隊出發注射，(2)井水消毒，全市井水，普遍消毒一次，(3)免費給水，多設免費自來水龍頭，以救貧民而資提倡，(4)預防瘧疾，實行撲滅蚊虫，(三)訓練，(1)分區訓練飲食店之侍役，(2)分區訓練浴室及理髮店工人，(四)檢查，(1)檢查街道潔潔，(2)檢查及指導攤販，(3)檢查及指導酒菜館，肉店，豆腐店，麪食店，小菜場之衛生

議決要案 末討論，(一)討論大會章程案，決議通過，(二)汽車遊行辦法，請公決案，決議通過，(三)推請大會職員案，以團體為單位，決議，總幹事一人，市衛生局派員担任，副總幹事一人，新生活運動促進會派員担任，推行委員會，常委一人，市警察局担任，宣傳委員會常委一人，市黨部担任，設計委員會常委一人，社會局担任，經濟委員會常委一人，市府秘書處担任，各委員會下之各組主任及幹事，由常務委會聘請之，(四)聘請大會名譽會長，副會長，及大會會長，副會長案，決議交常委敦請，(五)決定宣傳、設計、推行、經濟等委員會分組會議日期，以便從速分頭辦理案，決議、定本月十六日下午二時舉行，(六)決定本會辦公地點案，決議、假市商會內、

招商局輪機員 要求改善待遇

提出五點請輪機會交涉

國營招商局，自蔡增基氏任總經理、沈仲毅氏任副經理以來，對於業務，碼頭管理等各方面，均積極整頓，頗著成績，惟對船員待遇一層，尚無切實改善辦法，如輪機員待遇，未見改善，且最近只加船長薪金，而不加其他各級船員薪金，殊欠公允，該局全體輪機員，曾一再呼籲，請求改善，日昨並請中國輪機員聯合總會，轉函該局交涉，所提五項要求，茲探錄於后，(一)提高待遇，(A)輪機長——需二百五十元起薪，工作滿一年者加二十元，二年者加四十元，以後照年遞加，加至不超過船長之薪額，(B)大管輪——需一百七十元起薪，工作滿一年者加十五元，工作滿二年者加三十元，以後照年遞加，加至不超過輪機長之起薪，(C)二管輪——需一百二十元起薪，滿一年者加十元，滿二年者加二十元，以後照年遞加，加至不超過大管輪之起薪，(D)三管輪——需九十元起薪，滿滿一年者加五元，滿二年者加十元，以後照年遞加，加至不超過二管輪起薪，(二)星期日及例假日請加給薪金，(三)每年須有一個月之休息，休息期間應照給薪金自願不休息者，應照加給薪金，(四)輪機員伙食應與船長一律，(五)不得無故開除輪機員、

中央儲蓄會 昨日抽籤

特彩為南昌儲戶所得

中央儲蓄會第十五期抽籤，於昨日下午二時，在市商會公開舉行，計到財政部代表宗伯宣，中央信託局理監事葉琢堂，陳行(梁平代)，中央儲蓄會監理委員秦潤卿，虞洽卿，郭順，並就到場儲戶推舉馬午生，應水峯，鄭彭年，呂培勛等四人為代表，會同監視抽籤，並檢閱號珠，彩球大小，彩金自本日起，即可憑會單及收據前往該會十足領取，此次特彩彩金二萬五千元之得主，為南昌本月份新加入儲戶所得，該會成立以來，發展甚速，預計下月抽籤時，特彩彩金將超過二萬五千元，且以後陸續增加，儲戶得彩希望更鉅云、

在杭展覽完畢

全國漫畫・蒙察綏畫

第一屆全國漫畫展覽會及沈逸千蒙古察綏寫生畫展覽會，會聯合于六月六日在十三日借杭州青年會四樓舉行展覽，開幕日起至閉幕止，參觀者逾九萬人，東南日報，浙民日報，浙江新聞報，均出特刊宣傳，定期八天，該會以此次機杭展之後，六月中再運滬舉行、

演講壇

△關露今日播音演講 女青年會全國協會，定今日下午五時一刻，延請關露女士，在交通部播音電台(周波一三〇〇)演講「婦女與跳舞」一題，下次星期三日同時，仍在該電台請王汝琪女士播講「婦女與國民大會」一題，王女士對於法律問題，頗有研究，有心於此問題者，屆時留意收聽、

機關團體

△經售化學工業原料業公會 本市經售化學工業原料業同業公會，業經市黨部核准許可設立，前日經市執行委員會召集發起人大會於愛多亞路浦東大廈四二二號該會籌備處，出席發起人林厚卿，徐光濟，鄭廷芳，賀葆文等，由市黨部代表何元明為臨時主席，當經決議推林厚卿，徐光濟，賀葆元，吳文卿，蔡和圭，夏粵慶，黃少齋，鄭廷榮，俞鶴，王叔英，陳文軒，劉道叔，王鑾楣，張鶴鳴，董蘭村，陸潤德等十六人為籌備委員，並指定林厚卿俞鶴二人為第一次籌備會召集人，決定本月十九日下午二時，仍在籌備處召開籌備會議，進行籌備、

各界集會

△市漁會昨舉行理監事會 上海市漁會、於昨日下午五時，假寧波同鄉會舉行理監事聯席會議，到林康侯，方椒伯，黃振世，林梅卿，祈梵僧，鄔棟，許申之，(史濟義代)，沈明哲，周梅庵，許一飛，趙秋章，周瀛澤，戴雍唐，鄔信泰，葛體泉等十餘人，由林康侯主席，行禮如儀，首由主席報告開會宗旨，旋討論議案如下，(一)新會員登記，再展期一星期，登報通告，(二)登記會員，推定理事林康侯，黃振世，戴雍唐，方椒伯，許一飛，沈明哲，張申之等七人為審查，並推方椒伯理事為召集人，(三)會費限在大會之前一次繳足，(四)新會員展期登記，以六月廿二日為截止期，廿三日舉行審查會，(五)大會日期定為七月二十四日，地址定為冰鮮魚行公會、

讀物介紹

△興中月刊第二期出版 本市薩坡賽路豐裕里九十八號發行之興中月刊，第二期，今日出版，為國防問題專號，篇幅增加一倍，執筆者為張九如，應成一，陳高傭，潘公展，戴英夫，黃伯樵，張少微，卜愈之，吳澄華，徐天放，錢穆，胡懷琛等諸氏，內容注重實際問題之檢討，本期為特大號，定價二角五分，預定者仍不加價，本埠各大書坊及各報販處，均有代售、

△婦女生活四卷十一期出版 本期要目如下：我們怎樣參加國民大會的制憲(王汝琪)㈠參政運動在婦女運動中的地位(羅瓊)㈢新憲法應確定婦女的權利(寄洪)㈣談民主政治(文央)㈥今日中國的婦女問題與民主主義(莫湮)㈦我們為什麼主張要參加國民大會(茲九)㈧斷線風箏(紀念于立忱女士)(郭沫若)暑假中可做的工作(姜平)探監(堂姊史良會見記)(小梅)貞操帶(倘鹹賢)日本內閣的更迭聖農閑事件的感想(莫湮)在鄉村裡(子岡)從德國的婦女政策說起(萍江)半月時事寫眞(余仲華蔡若虹)回首十年(胡蘭畦)編後記(編者)太太奶奶們對「七君子」案的感想(茲)看了蘇聯母子保護成績展覽會後(茲)悼唐瑩英女士(文)武則天(五幕劇)(宋之的)自我職業介紹，好消息，人形口袋的製法(靜子)烟台婦女生活剪影(勵華)兩種典型的女子(吳凱)去信一束(編者)診察室(吳曼青)

△萬有畫報第二期出版 最新型最一般的萬有畫報第二期，已於今日出版，要目有蔣介石先生的幼年時代，新中國的女警察，健美運動，永遠迷醉的日子，巴黎閒眺，造物奇觀，禁毒最後階級的吸烟犯，寄生物，都會人等，封面三色版精印，零售每冊二角，全年國內二元二角，歡迎直接定閱，社址南京大陸商場五一〇號，總經銷處，福州路三八〇號中國圖書雜誌公司、

△人文月刊八卷五期出版 人文月刊八卷五期，又已出版，本期文字方面，有吳之英君之「圓教始末及其經卷」，盧迪文君譯之「唐宋時代的市」，本良續前白蕉君之「山東問題在巴黎和會與華府會議」，續前第二期，梁園東君之「岳飛奏僞舊案」，呂紹虞君之「戰時問題論文提要」，汪中君之「現代史料」，許羅英君之「清史雜錄」，呂紹虞君之「書評摘要」十二則及再中君之「人文誌」等，「雜誌要目索引」，本期共收雜誌三一九種，副刊七種，日報七種，共五三八冊，凡三千五百二十九目，全年預定三元，國外另加郵費一元八角，本埠各大書局均有代售、

△交部電台半月刊十二期 交通部上海廣播電台，(XQHC)周率一三〇〇最近發行之廣播半月刊十二期，已於昨日出版，內容有俞代市長之「儲力與民族復興」，他如「五四以後的中國婦女運動」(文央)，國際音標第八講(周椒青)，衛生常識(張克成)，怎樣說流利的英語(周椒青)，職業英語，雄壯歌曲「流民三千萬」，以及半個月之詳細播音節目，優待定閱，提先寄發，全年連郵四角，半年二角，函索附郵二分，逕寄本埠沙遜大厦該台、

各界襍訊

△美國長途電話數目激增 近頃美國萬國電話電報公司總公司，根據其所轄在美國，南美洲，西印度羣島，歐洲及亞洲之電話公司十一家之記錄，作成統計，計一九三七年一月至三月三個月中計有長途電話八百七十八萬四千九百九十七通，上年同一時期為七百零八萬五千另二十九通，至於通話最多之處為阿根廷，羅馬尼亞居第三，其他如智利，古巴，墨西哥，秘魯，巴西，保多立哥等，均有迅速之增加，今歲三月中，總共之通話數，較去年同月增加百分之二十四，一二月中總共之通話數，較去年同月增加百分之十九云、

徵求人才

△徵求土木工程師 中國工程師學會受某校之託，代聘土木工程師二位，其學歷經驗及待遇開列如下、(一)須在國內外大學土木工程科畢業，曾服務三年以上，對於房屋道路等設計監工，有普遍之經驗者為合格，待遇自一百六十元至二百元，應聘者可將履歷照片，投寄上海南京路大陸商場五四二號中國工程師學會，(二)須在國內大學土木工程科畢業，曾服務一年以上，擅長打樣繪圖測量為合格，待遇自一百元至一百四十元，應聘手續同上、

電報招領

茲有左列電報，投送不出，存本埠四川路二〇〇號上海電報局待領，請收報人本人或備人備帶圖章，至該局領取，(電話一二三〇八〇號)一、(一二五〇八)天津來發，交江西路九〇九號潘明訓，二、(一二五七七〇四)宜賓來發，交成都路成都坊三號熊明煊、

簡訊

◇防癆協會發表本市癆疫捐獻，百人中有三十二人含有癆菌，擴大防癆展覽，七月七日舉行，
◇中華麻瘋會徵求會，第一期捐款今揭曉，共捐得四千五百餘元，
◇上海人事諮詢所今開首次諮詢委會，假上海聯歡社舉行，討論會議改進方針，
◇仁濟善堂昨開董監聯席會，
◇銀錢兩業公會，通過對遺產稅意見，主張提高起徵額等二點，決由兩公會呈獻立法院，
◇釣船運砂業公會，昨開首次整委會，
◇法租界納稅會，昨日舉行執委會，派員負責整理會員入會表，推張法堯交涉亞靈選議事，
◇市區公營人力車，昨訂承造合約，七月五日以前交貨，十週紀念會時服務，
◇國貨聯合競賽會，廠商昨日抽定場位，臨時商場，定本月二十日開放，
◇十六海員團體，昨贈送海員黨部匾額，
◇工部局修理福州路外灘浮橋，今日起停止開放，
◇松江旅滬同鄉會定今晚七時，假四馬路一家春西菜社開第一次監理事聯席會議，
◇夏令氣候反常，傷寒猖獗死亡頗衆，上週患病死亡者四十三人，猩紅熱麻疹等症，亦屬不少，
◇女青年會會員今日參觀海寧洋行，昨歡送梅華銓夫人及白約翰夫人，
◇桃浦西路八字橋修理完工，
◇興安會館昨舉行，本屆董監宣誓就職，票選結果，王屏南聯任董事長，並互推翁伯英等為各科主任，
◇各公園夏景，均有新點綴，外灘公園，變更林木，兆豐公園添闢遊徑，
◇招商局籌業勞工福利會會所，即日招標承造，
◇浦江高潮，昨日起已平復，
◇湖社定於六月二十日下午二時在貴州路該社所召集十三屆社員大會，已收到各社員提案計廿八件，
◇青年會儲力運動展覽品，移赴滬西區展覽，地點在滬西青年會，
◇原料價漲，盛綢增價一成，綢緞業公會通告客幫，

國貨播音對講 夫婦問答

上海市國貨運動聯合會與上海市民服用國貨會聯合舉行國貨播音對講第一期，演詞業經公布。本月十五日(星期二)下午五時二十分至四十分為第二期對講之期，題材注重家庭，故用夫婦問答。茲錄其詞如下：

(甲)燕哥，我今天把什麼東西都辦安了，而且夏天需要的衣料也統統買齊了，我真是多麼的愉快呀！(乙)哈哈你們女人能夠花錢，當然是愉快的，太太！(甲)哼，你可不要侮辱女人，衣食住行，那一件少得了？既然少不了，不花錢去買，請問你從那裏來？你老是這樣侮辱女人，眞要叫人生氣，我……(乙)哈哈哈哈我祗說了兩句玩話，你就咕咕咕地講了這麼一大堆，要是……(甲)玩話，侮辱了人家，還要說是玩話，哼！(乙)太太你眞會生氣，你不承認女人會花錢，那麼，我就說男人最會花錢，行吧？(甲)我怎麼不承認？可是我要請你答復我，不花錢這許多必要的東西，難道叫我去偷騙不成？(乙)誰說要你去偷？太太！(甲)算了！你自己的衣服壞了，怪我不給你預備，孩子們打扮得不漂亮，又說我不會做母親，房間裏頭的傢俱太陳舊，又批評我沒有研究過美術，不知道買來更換，現在都完全辦妥了，而你給我的獎語，便是「女人會花錢」！(乙)我的好太太，算我說錯了！來，我如今對你道歉，一鞠躬，再鞠躬！(甲)哈！你們男人眞不好東西！(乙)得啦！男人頂壞！(甲)眞是壞到透頂！(乙)不見得吧？(甲)哼！不見得，你要我拿出證據來嗎？(乙)證據？(甲)眞的！(乙)什麼證據？你……(甲)賣國的漢奸，都是你們男人，像鄭孝胥，殷汝耕，張景惠，不是的吧？(乙)嘿，這些人已經不在人類裏頭算帳！(甲)可是我們女人倒沒有漢奸哦！(乙)是的，女人最愛國。(甲)的確！(乙)也有證據嗎？(甲)怎麼沒有？像清朝末年的秋瑾烈士，她便是女人！(乙)那麼，你自己呢？太太：(甲)我？我愛我的祖國，比愛……(乙)比愛什麼？……(甲)比愛你還增加十倍！(乙)好！有沒有證據？(甲)證據可一時找不出來，但是……(乙)但是我不很相信！(甲)為什麼？(乙)為的是你沒有把愛國的熱心表現出來，你喜歡買外國貨！(甲)華！你是不是要想報復？(乙)絕對不是！你看，太太，你今天買來的這許多東西，差不多十分之七是外國貨！而且還有很多的私貨在內（未完）

回力球 中央運動場
每晚八時起賽 星期日午后加日場
霞飛路亞爾培路口

1 安杜利 2 楚曼地 3 古禮地 4 爾魁地 5 依甲蘇 6 沙薩門地
1 加拉地 2 皮浪多 3 勞萊查 4 歐蘭加 5 蘇羅沙伯 6 阿斯佩蒂

本場夏季香檳號碼揭曉
頭獎 一二七五得洋四八〇二元
貳獎 五三一三得洋一三七二元
叁獎 〇六七一得洋六八六元
七附獎獨得洋二〇〇元 〇〇八六，〇三四三，〇六七五，一七七三，三五〇四，五四六七，五五〇五，
末二字與頭獎末二字相同各得洋念元

大新遊樂場
增設雅座籐床 屋頂花園開放 不賣茶不售坐
三評劇名角合班原班領班 新翠霞 準九月十日登台本演唱
筱玉鳳 金湘鈺
有聲電影：藝華偵探驚險巨片 百寶圖；聯華配音巨片 秋扇明燈
玉韻集南方歌劇：特別情商 朱琴秋 登台客串 (日)巧姻緣 (夜)蘇武牧羊
蹦蹦戲：小白 玉霜 安冠英 單寶峰 張艷秋 李桂琴 (日)德李雙全 小老媽 (夜)槍斃小老媽 潘金蓮
大京班名角(南北聯合合演)：梅艷雲 孫柏齡 潞凌雲 (日戲)太平橋 四杰村 天女散花 百涼樓 洛陽才子 逍遙津 (夜戲)七本火燒紅蓮寺
方朔精神圖：易美美 易方朔 易採桃 (日)四 (夜)集 白蛇傳
勵社話劇：李愛麗 張顯秦 陳霞飛 陳秋風 劉一新 胡了然 顧浮萍 張一鳴 (日)狀元讀狗洞 (夜)救駕將軍

永安天韻樓
東部新影戲場 日夜開映
明星公司著名有聲巨片 胡蝶 宣景琳 二女士主演 再生花
影戲場日夜開映 世界偉大著名有聲巨片 蓬萊仙境 中國俠義武俠名片 航空大俠
新柳社 湯桂枝 胡生恨 夏佩珍 吳娟娟 高夢樓 (日)八太爺 (夜)樓上嫂嫂
大京班 今晚名伶排演連台機關劇 十一本火燒紅蓮寺 全彩特別武打玲瓏機關最新不可不看
露天開放 特設雅座羅致名班納涼勝地務請光臨
梆子戲 馳譽平津梆子青衣花衫大王 葛文娟 現已到申靜養數天准本月十八日登台

黃金大戲院
地址 法租界八仙橋 電話 八四一一四 八四一一三 八四一一二 八五〇六八
今天夜戲八時開場
尚小雲 周嘯天 芙蓉草 張雲溪 尚富霞
每星期祇演五天逢(星期一)(星期二)休息兩天
今天夜戲開演：韓金奎 丑表功；張雲溪 閻世善 大白水灘；周嘯天 芙蓉草 范寶亭 韓金奎 全本珠簾寨；尚小雲 尚富霞 李寶奎 宋遇春 何雅秋 孫盛武 高富遠 全部新玉堂春

共樂舞台記
地址 愛多亞路大世界東 定座電話八四八〇八 帳房電話八五八八九
今夜仍演兩大名劇 全部十三集 白蛇傳 火燒紅蓮寺
價目 日戲一角二角三角四角五角六角 夜戲一角二角七分三角六分四角五分七角九角

天蟾舞臺
地址四馬路 電話九〇五六〇
全本白蛇傳 全部雷峯塔 四本奇俠大紅袍
夜戲價目 官廳一元 特廳六角 頭廳四角 二廳三角 花樓一元 特廂五角 頭廂三角 三樓二角 一角

法律界

法談

結婚的形式上要件 （學海）

滬埠社交公開，常有男女於愛情濃厚之際，糊亂同居，到後來發生意見，彼此的身份尙難確定，會使雙方都感受到無限痛苦。研究發生這種惡果的原因，一方面固屬熱情太衝動；一方面實因未明法律上關于結婚要件之規定，致有這種重大的錯誤。

査法律上關于結婚的要件，得分爲形式上的要件，及實質上的要件。玆爲陳述便利計，先論形式上的要件，當於明日法談上，再論實質上的要件。

按我國舊習，對於婚姻之形式要件，極爲重視，浮文繁費，不勝枚舉。降至今日，人們太自由了，居然一反前例，簡直不予一顧，以致做到那絕對的事實婚。其實兩者都失諸極端，在結婚的本質上說，都是不對的。試觀蘇俄今日，其一切設試，無不新穎，獨對結婚程式，未趨簡易，要亦有故。蓋結婚一事，非特當事人之身分上發生影響，即對社會亦有相當關係，倘無一定形式，公告社會，殊非正當之途。故所謂結婚之形式者，即如何能使社會周知之道也。

我民法九百八十二條規定，結婚應有公開之儀式，及二人以上之證人。法意所在，即欲以一定儀式，昭示社會大衆；若干證人，確定其事非虛。猶憶我國古昔，對于結婚儀式，周有六禮，備極通行；迨至後世，雖趨簡易，但朱子家禮，仍存其三。近世則採其二，即定婚與成婚是。而現行民法，不以婚約爲婚姻成立之必要條件，事實上僅餘此成婚一禮，儀式雖簡，但必需有一儀式，且令邀請二以上之證人，此即法律上所訂結婚形式上之要件，不可予以忽略者也。

布告

第一特院

拍賣動產 ▲六月十九日上午九時拍賣債務人中國華一工業社所有東京路九六三號內動產最低價額國幣三百三十五元二角▲本月三十一日上午十時拍賣債務人葉阿土所有華德路九九一弄八八號內動產最低價額國幣二十元正▲六月二十一日上午十時拍賣債務人陳慶篤所有楊樹浦路沈家灘南魁路義德里十一號內動產最低價額國幣三十四元八角正▲六月二十一日上午十時拍賣債務人平原煤品總經銷處所有北京路一九〇號內動產最低價額國幣一百零六元六角正▲六月二十一日上午十時拍賣債務人顧忍所有派克路青島路承興里二十六號內動產最低價額國幣三百二十二元二角▲六月二十四日上午十時至十二時拍賣債務人劉佑會所有在本院執達員室內動產最低價額（一）（二折）國幣二百四十元（二）（一折）國幣七十五元

拍賣不動產 ▲六月十四日在本院門首投標贖第八號開庭投標六月二十五日上午九時開標第四次減價拍賣債務人盛毓常所有英册道契四七〇九號九六五號合計地十一畝三分九厘八毫連同地上市樓房二十五幢過街樓二所石庫門房屋三幢高平房一百三十四間坐落楊樹浦匯南路及楊樹浦路一六七七弄內最低價額房屋此次減國幣一萬八千一百四十一元一角七分基地此次減爲國幣八萬四千八百七十四元九角一分合計國幣十萬零三千零十六元一角▲六月十四日在本院門首投標贖第八號投標六月廿五日上午九時開標第一次減價拍賣債務人盛毓常所有英册道契第三九七〇號共計地十四畝二分二厘七玆已連同地上白克路修德里房屋十八宅通街樓一座靜安寺路五九二號二層樓洋房二宅中式樓房一宅坐落靜安寺路及白克路修德里最低價額房屋四萬六千七百十元基地一百零七萬五千五百六十一元二角合計國幣一百十二萬二千二百七十一元二角▲六月十四日在本院門首投標贖第三十一號投標六月三十日下午二時開標拍賣債務人孫遠猷所有英册道契第一二五〇六號地二分一厘八毫連同地上房屋一座坐落兆豐路即二十三保二圖音字圩英册道契第一二五〇六號最低價額國幣地七・十三百六十八元四角房屋八百元共計國幣八千一百六十八元四角

第二特院

拍賣動產 ▲六月十八日上午九時拍賣債務人車敬三所有邁爾西愛路四三九號內動產最低價額國幣一百八十九元四角

地方法院

拍賣不動產 ▲六月二十一日在本院門首投標贖第四號投標六月二十六日開標第二次減價拍賣債務人喬叔田等所有浦東三林塘喬家宅最低價額六千八百六十六元二角

拍賣動產 ▲六月二十五日拍賣債務人陳家林所有中興路一一七一號內動產最低價額國幣八十元五角

批示

第一特院

民事 ▲樂俊廷等呈報就任中國中和烟草股份有限公司清算人日期聲請備案由狀悉准予備案此批

地方法院

民事 ▲金田氏以撥給故夫遺產與嗣子承繼聲請備案由狀悉該聲請人執管其故夫金關泉之遺產依照現行法律如果別無繼承人可以繼承自可由該聲請人自由處分毋庸聲請備案此批

刑事 ▲張伯權因戚健之侵占請求撤回自訴及附帶民訴由狀悉查侵占非告訴乃論之罪不得撤回附帶民事訴訟應准撤回仰即知照此批

公示送達

高二分院

文件送達 ▲維洛趙尼金因竊盜上訴一案上訴人維洛趙尼金應收之判決還本一件無從送達

第一特院

開庭審理 ▲餘慶公司與薛本良（即薛東林）因欠租一案本院於七月七日上午九時公開審理▲葛月如劉審初及姜張氏等侵占三案本院於七月十六日平午二時在刑事第九法庭公開審理▲陳根山等恐嚇一案本院於七月十六日下午二時在刑事第九法庭公開審理▲趙忠金等竊物一案本院於七月十六日下午二時在刑事第九法庭公開審理▲費南紳濫發支票一案本院於七月十六日下午二時在刑事第九法庭公開審理▲王劉氏鴉片一案本院於七月十六日下午二時在刑事第九法庭公開審理▲戴福根及周宏其妨害自由二案本院於七月十六日下午二時在刑事第九法庭公開審理▲周發弟竊盜一案本院於七月十六日下午二時在刑事第九法庭公開審理▲陳清生僞幣一案本院於七月十六日下午二時在刑事第九法庭公開審理▲焦宗秀柏青年及顧阿二等因妨害風化三案本院於七月十六日下午二時在刑事第九法庭公開審理▲（一）張桂發等（二）張許生等（三）趙文發等（四）黃竹安等賭博四案本院均於七月十六日下午二時在刑事第九法庭公開審理▲（一）鄭國茂等（二）曾延桂等（三）俞阿全等（四）張阿才等（五）沈阿根等（六）華東根等（七）吳仁智等（八）霍根邦等（九）張克具等（十）黃寶等（十一）徐全等（十二）丁阿南等十二案本院均於七月十九日下午二時在刑事第九法庭公開審理

文件送達 ▲葉廣公司與黃孟洲因欠租一案被告黃孟洲文件無從送達▲老閘捕房訴張阿瑞等恐嚇一案被告張阿瑞文件無從送達

第二特院

文件送達 ▲楊苗根濫發支票一案被告楊苗根傳票無從送達

開庭審理 中國通商銀行南市分行與秦祖馨等爲欠款一案規定七月十日上午十時十分爲言詞辯論期日

地方法院

開庭審理 ▲馬祥生與吳鶴臣因押款案定於六月二十三日下午二時爲公開審理日期▲李桂福與岡州玻璃廠因租金涉訟案定於七月九日上午八時二十分爲公開審理日期▲柿稚周與葉家祥因租賃案定於七月九日上午八時四十分爲公開審理日期▲國華銀行與大同布廠因欠款案定於七月九日上午八時爲公開審理日期

文件送達 ▲魏潘氏與魏寶海因離婚事件被告魏寶海判決正本一件無從送達

裁定

江蘇高等法院

民事 ▲韓連禧等與張冠干等灘地抗告一案（裁定主文）抗告駁回抗告訴訟費用由抗告人負擔▲葉鳳初與鴻茂錢莊債務抗告一案（裁定主文）抗告駁回抗告訴訟費用由抗告人負擔▲孫鏡清與高峪直欠款上訴一案（裁定主文）上訴駁回第二審訴訟費用由上訴人負擔（六月十五日）

地方法院

民事 ▲王竹齋因請破產更爲裁定一案（主文）聲請駁回聲請費用由聲請人負擔▲陳有生與張子良等因押款及確認抵押權一案（主文）原告之訴駁回訴訟費用由原告負擔（六月十五日）

判決

江蘇高等法院

民事 ▲蔣懋大銀樓與萬達公司差金上訴一案（判決主文）兩造上訴駁回第二審訴訟費用由兩造各自負擔▲蔣盛祥與廣應照償再審一案（判決主文）再審之訴駁回再審訴訟費用由再審原告負擔▲譚頌賢與秦祥磁號因票款更審一案（判決主文）原判決駁回被上訴人應給付上訴人票款國幣一千一百元並自民國二十五年一月四日起至執行終了日止週年六厘之利息歷審訴訟費用由被上訴人負擔上訴人假執行之聲請駁回▲毛鳳源與任金林等欠款上訴一案（裁定主文）上訴駁回第二審訴訟費用由上訴人負擔▲胡祝氏與周文均金等交議田房上訴一案（判決主文）上訴及附帶上訴均駁回第二審訴訟費用附帶上訴部分除由被上訴人負擔外餘由上訴人負擔▲湯海龍與姜寶鑲借款上訴一案（判決主文）上訴駁回第二審訴訟費用由上訴人負擔▲沈春香等與沈龍保借款再審一案（判決主文）再審之訴駁回再審訴訟費用由再審原告等負擔（六月十五日）

高二分院

民事 ▲陳益祥與陳雲濤扶養上訴一案（主文）原判決關於給付被上訴人陳春濤教養費終期部分變更上訴人應給付被上訴人陳春濤教養費至中華民國廿五年十二月爲止上訴人之上訴及被上訴人陳雲之附帶上訴又被上訴人陳春濤之其餘附帶上訴均駁回第二審訴訟費用由上訴人負擔原判決於本判決維持之範圍內准予假執行▲茅廷師與張阿占遷讓房屋上訴一案（主文）原判決關於駁回上訴人對於被上訴人其餘之訴部分變更被上訴人應將承租之上訴人房屋遷讓第三審訴訟費用由被上訴人負擔▲茅廷與葉世鼎等支付租金及遷讓房屋上訴一案（主文）原判決關於命上訴人任兆奎壯阿大清償租金數額部分變更上訴人任兆奎杜阿大應共同清償被上訴人國幣九十七元上訴人第三審之上訴任兆奎杜阿大其餘上訴及茅廷師對於任兆奎杜阿大其餘之訴均駁回第二審訴訟費用關於茅廷師上訴部分由茅廷師負擔關於任兆奎杜阿二上訴部分由茅廷師負擔二分之一餘由任兆奎杜阿大平均負擔▲邢錫鏞等與新瑞和洋行減租上訴一案（主文）再審之訴駁回再審訴訟費用由再審原告等平均負擔▲湯有爲與徐貫雲給付酬金上訴一案（主文）原判決關於命徐貫雲給付數額及訴訟費部分變更徐貫雲應給付湯有爲國幣一千一百五十元徐貫雲之上訴及湯有爲其餘上訴均駁回關於徐貫雲上訴部分由徐貫雲負擔關於楊有爲上訴部分及第一審訴訟費用由湯有爲負擔二十四分之一餘由徐貫雲負擔（六月十五日）

刑事 倪其林因強盜上訴一案（主文）上訴駁回▲陳長根因竊盜上訴一案（主文）上訴駁回▲徐光喜因販賣毒品上訴一案（主文）原判決關於徐光喜販賣毒品之部分撤銷徐光喜處有期徒刑七年褫奪公權七年（六月十五日）

第一特院

民事 ▲姜卻而生訴胡克順等借款及保證債務案（主文）被告胡元順應清償原告國幣一百元許其均分十個月給付如經執行無效由被告胡元順負担訴訟費用由被告胡元順負担本件予假執行▲恒記房產部訴經應國積租金及遷讓案（主文）被告應清償原告國幣二百三十五元並遷讓出屋訴訟費用由被告負担本判決第一項原告如提供國幣三百元担保後准予假執行但被告預供同額之担保得免爲假執行▲周立生借款案（主文）原告之訴駁回訴訟費用由原告負担▲中國營業公司訴李孟漁欠租及確認留置權案（主文）被告應清償原告國幣五百二十四元八角六分及自民國二十六年五月二十七日起至執行終了日止週年五厘之利息原告就被告置於承租屋內之動產有留置權訴訟費用由被告負担本判決第一項原告如提供國幣三百元担保後准予假執行但被告預供同額之担保得免爲假執行▲大康銀行訴梁變源等借款及證債務案（主文）被告梁變源應清償原告國幣一百二十九元及就中一百二十五元自民國二十六年五月三十八日起至執行終了日止週年五厘之利息如不爲清償時由被告過福雲汪福海連帶代償被告項淦應清償原告國幣二十一元及就二十八日起至執行終了日止週年五厘之利息如不爲清償時由被告與變源項淦比例負担本判決第二項應予假執行▲張雲記經租賬房訴邵老三租金案（主文）被告應清償原告國幣二百四十元零八角訴訟費用由被告負担▲高陳氏訴金宏存會款案（主文）被告應清償原告國幣二八十六元訴訟費用由被告負担本件應予假執行▲晶鑫美記玻璃廠訴中國華一工業社票款案（主文）被告應清償原告國幣九百五十三元三角及就中二百元自民國二十六年三月四日起七百三十五元自同年三月十日起均至執行終了日止週年五厘計算之利息訴訟費用由被告負担本件應予假執行▲大昌愼米行等訴屬國樑貨款案（主文）被告應清償原告大昌愼米行國幣四百三十九元八角八分又清償原告鴻盛米行國幣三百九十二元訴訟費用由被告負担▲大夏汽車公司訴黃萬良等許款案（主文）被告黃萬良應清償原告國幣一千一百零三元九角三分及自起訴日起至清償日正週年百分之五之利息如等執行無效時其中六分之二由被告美華利號代償原告其餘之訴駁回訴訟費用由被告黃萬良負担▲劉貽德經租處訴長樂茶社等租金及確認留置權案（主文）被告長樂茶社應清償原告國幣三萬零六百九十一元二角並遷讓出屋前項判決予假執行確認原告對被告長樂茶社置於承租屋內之動產除禁止扣押物外於清償之數額內有留置權原告其餘之訴駁回訴訟費用由被告長樂茶社負担▲元昌提莊訴王久和即久記裝訂所至等租金及遷讓案（主文）被告王久和應清償原告國幣二百八十八元並遷讓出屋將租賃愛文義路四四七號房屋六間及屋內裝殿遷還原告原告清償部分如經執行無效時由被告馮藤南代償被告新國民印書館應清償原告國幣七百零九元七角四分前項判決關於被告王久和遷讓交屋部分應予假執行關於被告新國民印書館清償款項部分如原告提供擔保國幣四百元後得爲假執行但若該被告預供應清償數額之國幣以爲担保時准予假執行確認原告對被告王久和置於其承租屋內之動產除禁止扣押物外於應清償之數額內有留置權原告其餘之訴駁回訴訟費用由被告王久和新國民印書館比例負担▲朱介人訴愼記號等清償賬款案（主文）原告之訴駁回訴訟費用由原告負担（六月十五日）

第二特院

民事 ▲通易信託公司破產財團與中德醫院等欠款（主文）被告中德醫院應向原告償還國幣一千九百零四元二角九分並自民國二十五年六月十六日起至清償日止按月一分之利息如各合夥財產不足清償時由被告歙松鈞席叔平連帶負償還之責訴訟費用由被告中德醫院負担▲太嘉達與加義蓋臘夫等執管遺產異議案（主文）原告之訴駁回訴訟費用由原告負担▲白物龍與范別爾票款及賠償律師公費案（主文（被告應支付原告律師公費國幣五百五十元并賠償原告票款國幣二百元及就上項票款自各票到期日起至清償日止支付週年百分二十之約定利息原告其餘之訴駁回訴訟費用由被告負担本判決關於票款及利息部分應予假執行▲平治明與何雙呆租金案（主文）原告之訴駁回訴訟費用由原告負担▲葛維然與葛王氏脫離家屬關係案（主文）原告之訴駁回訟費用由原告負担▲黃許氏與姚本楨等確認抵押權及返還租金案（主文）確認原告對於事實欄內所開之房屋在押款一千八百零三元六角二分範圍內有抵押權被告楊以龍應將租金六十元返還原告原告其餘之訴駁回訴訟費用由被告姚本楨負担（以上六月十四日）

刑事 ▲警務處訴樊國南竊盜案（主文）樊國南累犯竊盜處有期徒刑九月▲王金雲傷害案（主文）王金云傷害人之身體處拘役五十日▲朱介生毒品案（主文）朱介生明知爲毒品而持有處有期徒刑四月緩刑三年緩刑期內付保護管束海洛英粉七小包沒收銷燬▲蔣桂根侵占案（主文）蔣桂根侵占離本人所持有之物處罰金二十元緩刑二年▲路達泥克竊盜案（主文）路達泥克毀越安全設備竊盜處有期徒刑六月▲王鴻生竊盜案（主文）王鴻生竊盜處拘役三十日▲熊春芳搶奪案（主文）熊春芳意圖爲自己不法之所有搶奪他人動產處有期徒刑三月▲諸厚生等妨害家庭及遺棄案（主文）諸厚生有配偶而與人通姦處有期徒刑三月緩刑二年遺棄部分無罪蘇月鳳與有配偶之人相姦處有期徒刑三年緩刑二年▲馮百源竊盜案（主文）馮百源逾越牆垣於夜間侵入有人居住之建築物竊盜處有期徒刑三月緩刑二年在緩刑期內付保護管束▲楊金生竊盜案（主文）楊金生累犯意圖爲自己不法之所有竊取他人動產處有期徒刑三月▲李子英恐嚇案（主文）李子英無罪▲張培楨侵占案（主文）張培楨侵占自己持有他人之物處有期徒刑一月▲陳小龍竊盜案（主文）陳小龍共同竊盜累犯處有期徒刑五月▲胡王氏等竊盜案（主文）胡王氏竊盜處有期徒刑二月胡明啓收受贓物處罰金三十元如易服勞役以一元折算一日▲陳毛胡子竊盜案（主文）陳毛胡子竊盜未遂累犯處有期徒刑二月▲劉洪元侵占案（主文）劉洪元侵占遺失物處罰金十元如易服勞役一元折算一日▲張阿二竊盜案（主文）張阿毀越門扇竊盜處有期徒刑三月（六月十五日）

地方法院

民事 ▲吳比志訴林若與吳因生活費一案（主文）被告應給付原告國幣一萬五千元其中一千元應予假執行被告應將大床一只大廚一只五斗廚只梳妝櫃一只橙子四只長沙發一只抽木矮脚長方櫈一只茶几一套冰箱一只碗廚一具大號菜碗十四只中號菜碗十二只飯木碗二隻馬桶箱一只硃紅漆馬桶二只碍子四只虹木圓爐一只返還原告原告其餘之訴及其餘假執行之聲請並被告之反訴均駁回本訴訴訟費用由原告負担七分之五被告負担七分之二反訴訴訟費用由被告負担▲龔永甫與閔春林因借款一案（主文）被告應償還原告國幣三百元並自民國二十一年六月十日起至執行終了日止按月一分六厘之利息訴訟費用由被告負担▲永盛號與韓伯平（即南城信店主）因欠款一案（主文）被告韓伯平應給付原告國幣六百五十七元及自民國二十四年一月一日起至執行終了日止按月一分之利息訴訟費用除楊勉挺梅仲華部份另爲裁判外由被告負担▲曹式鴻與藏福記等因保證債務貨款一案（主文）被告藏福記應給付原告國幣一百七十方元並自民國二十六年五月二十一日起至執行終了日止週年五厘之利息被告永與磚灰行應給付原告國幣五十三元并自民國二十六年五月二十一日起至執行終了日止週年五厘之利息原告其餘之訴駁回訴訟費用由原告負担二十五分之一由被告藏福記負担二十五分之十八由被告永與磚灰行負担二十五分之六本判決第二項應予假執行▲曹阿章與顧阿土等因借款一案（主文）被告顧阿土應償還原告借款國幣四十元及民國二十年八月二十日至清償日止週年二分之利息被告施成忠應償原告借款國幣二十五元及自民國二十一年九月六日起至清償日止週年二分之利息本件應予假執行訴訟費用由被告等比例負担▲楊孔氏與張學孔因借款一案（主文）被告應償原告借款國幣三百元清項須判決應予假執行原告其餘之訴駁回訴訟費用由被告負担▲周儒林與鄒氏因借款一案（主文）被告應償原告借款國幣一百五十元並給付自起訴日起至執行終了日止週年百分之五之遲延利息訴訟費用由被告負担▲中福經租賬房與王千壽等因房租及遷讓一案（主文）被告王千壽應償還原告房租國幣六十四元并應遷讓出屋如無償還時由被告陳學淦負責代償本件應予假執行原告其餘之訴駁回訴訟費用由原告負担▲大統浴室與與巫子榮等因財產一案（主文）原告之訴駁回訴訟費用由原告負担▲福源錢莊與吳治平因損害一案（主文）原告之訴駁回訴訟費用由原告負担▲周文標與袁友鶴因欠租一案（主文）被告應償還原告國幣四十八元並遷讓出屋訴訟費用由被告負担▲源記賬房與吳梅坡因欠租一案（主文）被告應償還原告國幣九十九元訴訟費用由被告負担本件准予假執行▲華僑實業社經租處與江忠海等因執行異議一案（主文）被告江忠海應給付原告房租國幣一百七十元確認原告對於本院所封閘北冷桂路第二〇一號房屋內之動產有留置權不供被告間欠租案內之執行▲華一經租賬房與陳運其因返還物件一案（主文）被告應將原告所留置之閘北永興小馬路春豐里第三十一號房屋內石柏子等四種動產返還原告訴訟費用由被告負担（六月十四日）

刑事 ▲張菊元竊盜案（主文）張菊元共同於夜間侵入竊盜處有期徒刑三月▲趙章海竊盜案（主文）趙章海連續于夜間侵入竊盜處有期徒刑六月▲曹陳友竊盜案（主文）陳友結夥三人入竊盜處有期徒刑四月▲曹小三子等竊盜案（主文）曹小三子竊盜處拘役三十日周俠生敲唆竊盜處拘役二十日▲蔡紹卿竊盜案（主文）蔡紹卿竊盜未遂處拘役三十日▲王生祥竊盜案（主文）王生祥竊盜處拘役三十日▲何小和尚竊盜案（主文）何小和尚竊盜未遂處拘役二十日▲王永康竊盜案（主文）王永康竊盜處拘役三十日▲張才發竊盜案（主文）張才發竊盜處拘役三十日▲高小六子竊盜案（主文）高小六子共同竊盜處拘役二十日▲劉名金傷害等罪案（主文）劉名金傷害人之身體處有期徒刑二月▲孔庭等詐欺案（主文）孔庭李志林共同意圖爲自己不法之所有以詐術使人將本人之物交付各處有期徒刑三月▲潘益浩竊盜案（主文）潘益浩竊盜累犯處有期徒刑四月▲徐崇時竊盜案（主文）徐崇時竊盜處有期徒刑三月▲萬年妨害婚姻案（主文）萬年連續相姦有配偶之人處有期徒刑三月（六月十四日）

今日開庭表

江蘇高等法院（民事）

案由	法庭	時間
上海養世德與李黃氏異議上訴一案	一	二・〇〇
上海孫仲觀與金錦元欠款上訴案	一	九・〇〇
上海嚴顧臣因借款上訴一案	二	九・〇〇
上海愼餘錢莊因債款上訴一案	二	十・〇〇
上海王駿德因借款上訴一案	二	二・〇〇

高二分院（民事）

案由	法庭	時間
卜內門公司與徐豐號等欠款	二	九・〇〇
俞午生與李楊生欠租	二	九・〇〇
戴喬生與趙東昇借款	二	九・三〇
大中國煤球廠與李姚氏等欠款	二	十・〇〇
倪阿根與開明公司保証	二	一・三〇
錢南山與舒九輪欠租賠償	二	一・三〇
楊金子與周吳氏借款	二	一・三〇
宋洪甫與豐昌米店貸款	二	一・三〇
龔康綸與向亞民佣金	二	二・〇〇
金釵爾與金振鐸析產	二	二・一五
四川蜀農珍醬園與楊儒堂等賠償	二	二・三〇
須維周與中國銀行等執行提議	二	二・五〇
衛廣船與徐佩琨等借款	二	三・〇〇

（刑事）

案由	法庭	時間
鄧榮鏞因侵占	一	九・〇〇
姚米脫因毅痕米脫毀損債權	一	九・三〇
羅化吉因妨害農工商	一	二・〇〇
張小四子等因侵占	一	二・〇〇
陳炳生因竊盜	一	二・〇〇
姚叔君因贓物	一	二・〇〇
工部局因沈阿泉誣告	一	二・〇〇
陳金妹因妨害風化	一	二・三〇
呂安寶因贓物	一	二・四〇
王張氏因傷害	一	三・一〇
房子金因過失傷害	一	三・〇〇
王云生因傷害	一	三・〇〇

高三分院（刑事）

案由	法庭	時間
嘉義加與擺稻格洛甫債款上訴案審理	三	八・〇〇
最品征龐李文貴賠償案審理	三	九・〇〇
賀永亮與袁宏達等債務案審理	三	十・〇〇
伊塱伯利明與潘勒羅道夫貨款審理	三	二・〇〇
李彥元與曹湘票款審理	三	三・〇〇
林能生與高永應等債務審理	三	四・〇〇

第一特院（民事）

案由	法庭	時間
太古渝與記報關行與蔣哲卿欠款	五	一・三〇
蘇子英與大安橡膠廠票款	五	二・〇〇
振華利記紡織公司全體工人代表穆聯根等與振華利記紡織公司工資	五	二・三〇
協隆新記化廠與趙柏銘等定銀及賠償損失	六	九・〇〇
北田洋行與盧榮慶等定貨	六	九・三〇
榮麗公司與張秀相等欠租遷讓	六	十・〇〇
豐盛保險公司與王其培欠款	六	十・三〇
王準臣與沈肇基借款	六	二・三〇
成林弟與馮桂林確認婚約無效	六	三・三〇
張榕泰與丁阿五等借款	十一	二・一〇
野來生與姚能等借款	十一	二・〇五
也必生與王杏元等借款	十一	二・三〇
徐松盛醬園與利民醬號等欠租	十一	二・四〇
永豫豐米店與姚期奎等貨款	十一	二・五〇
工部局與王順生等捐款	十一	三・〇〇
牛金山等與卜錦章等借款	十三	九・三〇
謝張氏與謝石泉分居	十三	九・四〇
薛寶祥與徐根華確認抵款權	十三	十・三〇
工部局與范雲六等捐款	十三	九・〇〇
大夏汽車公司與陳吾嵩借款	十四	九・〇〇
新沙遜洋行與周信孚欠租	十四	九・〇〇
也必生與厲樹才等借款	十四	九・一〇
葛皮生與張新毋等借款	十四	九・二〇
祥茂洋行與陳雋上欠租遷讓	十四	九・三〇
浦東銀行與趙應坡保證債務	十四	九・四〇
泰利公司與羅張慧英欠租	十四	九・五〇

（刑事）

案由	法庭	時間
總巡捕房訴劉松崑侵占案	一	九・三〇
老閘捕房訴張貴卿等毒品案	一	九・四〇
老閘捕房訴傅家儀侵占案	一	九・二五
老閘捕房訴李小小毛等竊盜	一	十・〇〇
老閘捕房訴詹孝金等強盜案	一	二・〇〇
佘松德竊盜案	二	九・一〇
張小弟竊盜	二	九・二〇
尹陳氏竊盜	二	九・二〇
毛劍清等訴章益之濫發支票	二	二・〇〇
朱明厳等訴高伯農	二	二・三〇
王之高竊押	三	九・二〇
辛和尙竊押	三	九・三〇
吳柳根竊盜	三	九・四〇
吳阿才傷害	三	九・五〇
曹米氏囑託訊問	三	十・〇〇
褚六喜妨害風化	三	十・〇〇
匯司捕房訴李福錢侵占（宣判）	四	九・三〇
匯山捕房訴張金標等妨害秩序（宣判）	四	九・三〇
楊樹浦捕房訴嚴有泉等妨害農工商	四	九・三〇
虹口捕房訴劉明珠竊盜	四	九・四〇
匯司捕房訴劉長根傷害	四	九・五〇
匯司捕房訴范文沅等妨害婚姻	四	十・〇〇
榆林路捕房訴史洪興竊盜	四	十・五〇
鮑忠綜訴朱藴華侵占	四	二・〇〇
戴秀山訴吳國英濫發支票	四	二・〇〇
朱英訴朱臨慶等傷害	八	二・四〇
馬長根等恐嚇（宣判）	八	九・十五
王道元等強盜	八	九・十五
王根寶強盜請押	八	九・二五
王根福傷害	八	九・三〇
趙榮才竊盜	八	九・四五

第二特院（民事）

案由	法庭	時間
上海商業貸款委員會與顧友于等借款案	六	九・〇〇
三益經租處與蔣保彝等欠租案	六	九・一〇
陳懋宣與周靜婉公費案	六	九・二〇
郭士夫與愛姆伊大考未赤票款案	六	九・三〇
王沛泉與李榮慶借款	六	九・四〇
郵政儲金匯業局王志南與華椿記租金案	七	九・〇〇
錦記項克明與葛莫發等欠租案	七	九・二〇
義品銀行王勤閣與潘長興等欠租案	七	九・四〇
元東實業股份有限公司陳渭濱與薛械津欠款案	七	十・〇〇
吉益地產部陳觀生與周海文等欠租案	七	十・三〇
關維登與維矮新傷害民訴案	七	二・〇〇
遠東洋行幹次累爾與阿布吉爾全等貨款案	七	二・二〇
萬福萊律師公館牛門與愛而盤脫建維納門等欠款案	七	二・四〇
德哈新與爹斯利安斯基夫欠款案	七	三・〇〇
那地聲伊范諾武那斯東考司基與愛愛斯東考司基離婚案	七	三・二〇
黃鎮東與陳林生等借款案	七	三・三〇
朱世範與鄭霞軒公費案	四	二・〇〇

（刑事）

案由	法庭	時間
陳和尙竊盜案	一	九・〇〇
張木生竊盜案	一	九・〇〇
李唐氏等鴉片案	一	九・〇〇
姚未平竊盜案	一	九・〇〇
毛富祥恐嚇案	一	九・〇〇
周友慶等強盜案	二	二・〇〇
陳瑞林等竊盜案	二	二・〇〇
李維岳等詐欺案	二	二・〇〇
狄阿蝟搶奪案	二	二・〇〇
楊順寶搶奪宣判	二	二・〇〇
巴金等訴張藍齋侵占著作權案	二	十・〇〇
張江氏等訴協和當店主傷害案	二	十・〇〇
丁錫汀訴史學論濫發支票案	二	十・〇〇
司切格拉烏訴薩拉維也夫福拉吉米耳侵占案	二	十・〇〇
馬鑫榮訴趙俊城侵占案	二	十・〇〇
司毛林阿立桑特竊盜案	八	九・〇〇
吳陳氏竊盜案	八	九・〇〇
張善元竊盜案	八	九・〇〇
張阿生等竊盜案	八	九・〇〇
孫步云贓物宣判	八	九・〇〇

地方法院（民事）

案由	法庭	時間
邱錦云與黃貴卿等貨款	一	十・〇〇
會克爾與定安鑑賠償	一	十・〇〇
戚玉山與滕世雲等借款	一	九・三〇
茄克生與黃永瑞等借款	一	十・三〇
伊撲司與馬德明貨款	一	二・〇〇
吳兆有與施少卿返還生財	一	二・三〇
徐鏡清與趙桂華確認土地所有權再審	二	十・〇〇
馮士英與吳仁元欠租	二	九・〇〇
陳炳根與凌鑫章等返還對價	二	十・〇〇
朱兆蘇與汪安財欠租	二	八・三〇
賊常公司與陳永廣等租屋	二	一・三〇
盛時毅與朱順林等租屋	三	九・〇〇
周仁楞與顧茂生離婚	三	八・三〇
鄭玉書與馬政餘保證債務	三	八・五〇
顧維新與陳俊才保證	三	二・〇〇
吳道範等聲請確定訟費	三	二・三〇
陳友光與葛安伯贖田	三	九・三〇
林樂生與馮振鐸貨款	四	二・〇〇
張泳麟與祖輔蕃等抵款	四	二・二〇
張金氏等訴胡氏會款	四	十一・〇〇
梅安生訴姜映清履行契約	四	十・三〇
馮仲芳與馮介福貨款	四	二・五〇
陸瑞春與金桂馥借款	四	三・八〇
盛耶與羅三濱等租金	五	九・三〇
沈坤生訴沈霖生確認共有田單	五	三・〇〇
錢安伯與王志芳租屋	五	二・三〇
高叔元與鮑琴軒裝修費	六	二・四〇
陳壽山與陳長寶等借款	六	二・三〇
顧金生與金長保借款	六	三・〇〇
吳龍寶與張木林等借款等	九	二・一五
張尙志與林信芳等借款	九	九・五〇
王忠新與葛恒生借款	九	九・三〇

（刑事）

案由	法庭	時間
明友昌竊盜	二	九・〇〇
張鶴齡竊盜	二	九・四〇
毛信世竊盜	二	十・〇〇
林柱昌竊盜	二	十・二〇
汪阿四竊盜	二	十・三〇
王炳生等竊盜	二	十・四〇
王阿毛妨害家庭	二	九・二〇
李志秋等傷害等罪	一	八・三〇
史伯生等侵害坟墓屍體	一	九・〇〇
劉桂生訴王李氏等誣告	一	九・三〇
沈陸氏訴沈浜大侮辱及毀損	五	九・〇〇
張阿乾等妨害婚姻	六	十・〇〇
胡張氏妨害家庭	六	十・〇〇
周正清賭博	六	十・〇〇
趙智彬傷害	六	十・〇〇
查小龍竊盜	一	二・〇〇
費林生竊盜	一	二・〇五
高炳生等妨害婚姻家庭	一	二・三〇
魯玉廉傷害	一	三・〇〇
徐新之訴鄭達人等侵占	三	八・三〇
列姜氏妨害家庭	三	九・〇〇
張保林等妨害自由傷害	三	九・二〇
張阿福竊盜	三	九・四〇
范臣記竊盜	三	十・〇〇
董增榮等偷漏關稅	三	二・〇〇
郭阿岡等妨害家庭	三	三・〇〇
黃萬年竊盜	三	三・〇〇
朱金生訴羅毛富詐欺	四	二・〇〇
王同茂公共危險	四	二・三〇
黃莘耕訴鍾渭川侵占	四	三・〇〇
陸志英行使僞幣	四	三・〇〇
邵啓貴訴吳正康等詐欺	五	九・〇〇
唐德高訴陳耀先等重利	五	九・三〇
湯張氏訴張爾生等詐欺	五	十・〇〇
施文卿公共危險	五	十・三〇
呂壽山傷害	五	十一・〇〇
周金樓賭博	五	二・〇〇
沈萊生等賭博	五	二・三〇
徐經維訴陳永年妨害自由毀損	五	三・〇〇
胡阿二竊盜	二	二・二〇
查阿康詐欺	二	二・〇〇

質疑

彭學海律師主答

□父婢成姦□

（問）某甲年已望六，素乏積蓄，薪水階級也。老妻健在，兩子俱已成家，各有兒女，皆另居各炊，惟常探視往來而已。今某甲與所畜婢女有染，且已懷孕。今舉疑數點，希指迷津焉。（一）甲與婢之姦在法律上有否犯罪？該婢女如起訴，某甲有獲罪之虞否？（二）該婢無妾之名份，某甲夫妻故後，其子媳在法律有留養之義務否？（三）甲之妻不欲干涉，其子有爲承繼權之保障起見而干涉之權否？（四）甲之子孫若呈請法院自甘放棄承繼權，則是否甲方所有之權利義務完全可以不顧？法律有此明文否？（華裔）

（答）（一）甲成立妨害婚姻罪，僅甲妻有告訴權。該婢女如起訴，應研究是否强姦及其年齡，來函未予說明，未便率爾答復。（二）妾之名義，爲現行法所無；但應研究該婢是否與某甲以永永共同生活爲目的，同處一家，成爲家屬之一員；果爾，家長家屬相互間，應互負扶養之義務。（三）甲妻既不欲干涉，其子無置喙餘地。（四）此問題當俟甲故世，其子可即依法規定，向法院聲請拋棄或限定繼承。（學海）